



RAPORT O STANIE GMINY GRYBÓW

2022

URZĄD GMINY GRYBÓW
33-330 Grybów
ul. Jakubowskiego 33
tel. 18 445 02 04
e-mail: ug@gminagrybow.pl
www.gminagrybow.pl

Szanowni Państwo Radni, oraz Mieszkańcy Gminy Grybów,

Realizując obowiązek wynikający z ustawy z dnia 8 marca 1990 r. o samorządzie gminnym, przedstawiam Państwu Raport o stanie Gminy Grybów za rok 2022.

Raport zawiera podsumowanie mojej działalności w roku poprzednim, oraz przedstawia efekty i rezultaty działań, a także nakłady finansowe związane z ich realizacją. Podstawą dla prezentacji danych są zadania budżetowe Urzędu Gminy Grybów oraz jednostek organizacyjnych Gminy Grybów. W szczególności, Raport zawiera realizację programów, polityk i strategii oraz uchwał Rady Gminy.

Drodzy Państwo, 2022 rok, był rokiem, w którym musiałem się zmierzyć jako Wójt, z zarządzaniem Gminą w warunkach kryzysu spowodowanym wybuchem wojny na Ukrainie, kryzysem energetycznym i wysoką inflacją. Konsekwencje, najpierw pandemii COVID-19, następnie wojny na Ukrainie, pokazały fundamentalną rolę samorządu gminnego w zapewnieniu bezpieczeństwa obywateli. Wojna w Ukrainie postawiła całą Polskę w obliczu bezprecedensowych wyzwań, którym aktywnie administracja Gminy Grybów stawiała czoła. Rok 2022 był zatem rokiem realizacji szczególnych i trudnych zadań, które Gmina podejmowała m.in. w celu pomocy migrantom w zakresie zakwaterowania, dostępu do edukacji, ochrony zdrowia czy opieki społecznej oraz pomocy mieszkańcom Gminy w zakresie zminimalizowania skutków rosnących cen energii i paliw poprzez wypłatę dodatkowych świadczeń pieniężnych czy dystrybucji węgla.

W 2022 r. zakończyliśmy też szereg inwestycji, które znacząco poprawią jakość życia mieszkańców. Konsekwentnie podejmuję decyzje w zakresie uporządkowania gospodarki wodno-ściekowej, regulacji stanów prawnych dróg gminnych, poprawy bezpieczeństwa na drogach czy poprawy bazy oświatowej i społecznej. W 2022 roku m.in. wybudowano i oddano do użytkowania 8,04 km sieci wodociągowej i aż 103,8 km sieci kanalizacyjnej. Kontynuowano remonty w szkołach, oraz mimo wielu trudności proceduralnych wreszcie udało się uzyskać pozwolenie na budowę szkoły w Gródku i wyłonić w drodze przetargu wykonawcę inwestycji. Realizacja zadania nastąpi w latach 2023-2024.

Zdecydowaną poprawę warunków zyskały osoby niepełnosprawne. Warsztat Terapii Zajęciowej w Siołkowej przeszedł kolejny etap gruntownego remontu. Uczestnicy zyskali nowe pracownie do terapii i rehabilitacji a pracownicy godne warunki pracy.

Stan finansów Gminy jest dobry, a płynność finansowa Gminy zachowana. Wartość projektów pozyskanych środków z funduszy zewnętrznych na realizację przedsięwzięć wyniosła na koniec 2022 roku blisko 27 mln zł.

Gmina rozwija się we wszystkich obszarach. Wsłuchuję się w potrzeby jej ludności oraz w miarę możliwości organizacyjnych i finansowych, podejmuję kolejne wyzwania w celu zaspokojenia tych potrzeb, a także dalszego dynamicznego rozwoju Gminy Grybów.

Oddając w Państwa ręce niniejszy Raport, zachęcam jednocześnie do wspólnej debaty o stanie Gminy w roku 2022, która odbędzie się podczas sesji Rady Gminy Grybów w czerwcu b.r.

Jacek Migacz
Wójt Gminy Grybów

Spis treści

GMINA GRYBÓW W ROKU 2022	7
Gospodarka finansowa Gminy.....	10
Wydarzenia	12
Władze Gminy Grybów	14
Administracja	15
Społeczeństwo obywatelskie	20
Sołectwa	20
Rada Gminy	21
Bezpieczeństwo publiczne i ochrona przeciwpożarowa	22
Bezpieczeństwo publiczne	22
Ochrona przeciwpożarowa	22
Zarządzanie kryzysowe.....	25
Gospodarka komunalna i ochrona środowiska	26
Ochrona powietrza.....	27
Gospodarka odpadami.....	28
Oświetlenie ulic, placów i dróg	29
Zapobieganie bezdomności zwierząt	29
Transport i łączność.....	31
Gospodarka mieszkaniowa	33
Rolnictwo i łowiectwo	35
Infrastruktura wodociągowa	35
Infrastruktura kanalizacyjna.....	36
Leśnictwo.....	39
Polityka społeczna i rodzina	40
Pomoc społeczna.....	40
Rodzina.....	42
Pozostałe zadania w zakresie polityki społecznej	43
Ochrona zdrowia	45
Oświata i edukacyjna opieka wychowawcza	47
Kultura i ochrona dziedzictwa narodowego	52
Kultura fizyczna i turystyka.....	55
INFORMACJE FINANSOWE	58
Stan finansów Gminy Grybów.....	58
Wieloletnia Prognoza Finansowa	62
Informacja o stanie mienia komunalnego	69

REALIZACJA UCHWAŁ RADY GMINY	72
Omówienie ogólne	72
Zestawienie szczegółowe wykonania uchwał przez Wójta Gminy Grybów w roku 2022	72

GMINA GRYBÓW W ROKU 2022

Gmina Grybów zajmuje 154 km² powierzchni, pokrywając 1/10 powierzchni powiatu nowosądeckiego. W skład gminy wchodzi 16 sołectw: Biała Niżna, Binczarowa, Cieniawa, Chodorowa, Florynka, Gródek, Kaćlowa, Kruźlowa Niżna, Kruźlowa Wyżna, Ptaszkowa, Siołkowa, Polna, Stróże, Stara Wieś, Wawrzka oraz Wyskitna. Gmina posiada swoją siedzibę w mieście Grybów, natomiast samo jej terytorium okala ośrodek z północy, zachodu oraz południa. Największą powierzchnię w Gminie Grybów zajmują ogółem kolejno: użytki rolne, grunty leśne, a następnie grunty zabudowane i zurbanizowane, które zajmują zaledwie 5,24% ogólnej pow. gminy.

Gmina Grybów w 65% jest objęta ochroną. Jest to wartość większa od średniej wojewódzkiej (53%), ale niższa od powiatowej – 80,9%. W gminie Grybów, mimo dużej powierzchni obszarów prawnie chronionych, nie występuje ich duża różnorodność. Do form ochrony przyrody należą: Południowomałopolski Obszar Chronionego Krajobrazu, 2 obszary NATURA2000 – PLH120090 Biała Tarnowska (ochrona siedliskowa) i PLB180002 Beskid Niski (dyrektywa ptasia) oraz 9 pomników przyrody (głównie dęby szypułkowe, lipy oraz tulipanowiec). Co więcej, przez gminę Grybów przebiegają 2 korytarze ekologiczne: Bieszczady-Gorce oraz Beskidy. Krajobraz gminy wyróżniają podgórskie ukształtowanie terenu (najwyższe wzniesienie – Jaworze, 874 m n.p.m.), liczne gospodarstwa rolne oraz zwarte tereny leśne.

W 2022 r. gmina Grybów posiadała 961 dróg gminnych o łącznej długości 555 km. Dostępność komunikacyjną gminy wzmacnia sieć dróg powiatowych w liczbie 12 o łącznej długości 48,31 km. Osie komunikacyjne stanowią, droga krajowa nr 28 oraz droga wojewódzka nr 981. Uzupełnieniem w powiązaniach transportowych gminy Grybów jest przebiegająca przez tereny gminy linia kolejowa: nr 96 Tarnów – Leluchów, nr 108 Stróże – Krościenko.

Gmina dysponuje dobrze rozwiniętą infrastrukturą sportowo-rekreacyjną. Odwiedzający gminę mogą korzystać z przebiegających przez nią tras rowerowych oraz pieszych. Sieć rowerowa opiera się o dwa regionalne szlaki krzyżujące się na pograniczu Białej Niżnej i miasta Grybów: Wielokulturowy Szlak Rowerowy (32 km na terenie gminy) oraz Królewski Szlak Rowerowy (21 km). Są one częścią Karpackiego Szlaku Rowerowego obejmującego łącznie 800 km tras w całej Małopolsce. Uruchamiane są stacje obsługi rowerzystów, w których można m.in. odpocząć, naprawić rower czy skorzystać z map. Ponadto Gmina posiada trasy biegowe i nartorolkowe (o długościach 0,5km, 1,0km, 1,5km, 2,5km) zlokalizowane przy Centrum Sportów Zimowych w Ptaszkowej oraz wyciąg narciarski w Cieniawie z 3 wyciągami (50m, 300m, 500m). Ponadto gmina posiada najnowocześniejszy w regionie Park Linowy przy Centrum Sportów Zimowych w Ptaszkowej jako dodatkowa oferta sportowo-rekreacyjna dla mieszkańców i turystów.

Przez gminę przebiega Małopolski Szlak Architektury Drewnianej, oraz szlaki turystyczne, m.in.: Florynka – Wawrzka – Ropa, Ptaszkowa – Jaworze – Kopciowa; szlak niebieski, Szlak im. Kazimierza Pułaskiego odcinek Grybów – Wysowa; szlak niebieski, Wawrzka – Sucha Homola; szlak niebieski, Grybów – Jaworze; szlak zielony, Stróże – Magura Małastowska – Wysowa – Krynica; szlak zielony.

Zabudowa mieszkaniowa w największym stopniu skupia się wzdłuż rzeki Biała oraz jej dopływów (np. Jaworzynka, Binczarówka). Na 1 km² przypada ok. 160 mieszkańców, przy czym najwięcej osób zamieszkuje w miejscowości Ptaszkowa (3364 osoby) i Biała Niżna (2720 osób) oraz Stróże (2627). Najmniej liczna jest dalej Chodorowa (268 osób), Wawrzka (563 osoby) oraz Wyskitna (679 osób).

Budownictwo rozwija się dynamicznie i dotyczy wszystkich dziedzin gospodarki, tj. zabudowy mieszkaniowej jednorodzinnej, zagrodowej, usługowej, produkcyjnej oraz rekreacyjnej. W 2022 r. Urząd Gminy otrzymał ze Starostwa Powiatowego w Nowym Sączu 227 decyzji w sprawie pozwolenia na budowę udzielonym osobom fizycznym na budowę domów jednorodzinnych. W porównaniu z rokiem 2021 jest to o 59 decyzji więcej. Dane te potwierdzają, że gmina Grybów jest miejscem atrakcyjnym i przyjaznym do życia. Najwięcej budynków mieszkalnych powstaje w miejscowości Biała Niżna oraz Stróże. Wyraźny wzrost zabudowy widoczny był w 2022 r. w miejscowości Florynka i Kałowa.

W roku 2022 liczba mieszkańców zameldowanych na terenie gminy wynosiła 25 799 w tym 12 860 kobiet oraz 12 939 mężczyzn. Liczba mężczyzn przewyższała więc liczbę kobiet o 79. W porównaniu z rokiem 2021, ludność gminy zwiększyła się o 49 osób. W obrębie gminy w 2022 dokonano 375 przemeldowań. Zameldowanych zostało 248 osób, a wymeldowano 259 osób. W roku 2022 zwiększyła liczba emigracji z 2 odnotowanych w 2021 r., - do 5. Zarejestrowano 190 małżeństw.

Corocznie w gminie rodzi się ok. 300-400 dzieci. W roku 2022 r. urodziło się 318 dzieci, Wśród urodzonych w 2022 roku dzieci, chłopcy stanowią większość – urodziło się ich 176 a dziewczynek 142. Mimo niekorzystnych zjawisk demograficznych w kraju, w gminie Grybów nadal utrzymuje się dodatnie saldo ruchu naturalnego. Więcej jest urodzeń niż zgonów – w 2022 zmarło 212 osób.

Kolejny rok struktura ludności według ekonomicznych grup wieku w gminie Grybów, utrzymuje się na podobnym poziomie jak w latach ubiegłych. Na koniec 2022 roku liczba osób w wieku przedprodukcyjnym, czyli mieszkańców gminy w wieku 17 lat i mniej wynosiła 6 529. Udział ludności w tej grupie ekonomicznej w ogólnej liczbie mieszkańców gminy wynosił 25%. Wśród osób w wieku przedprodukcyjnym przeważali mężczyźni (3 357). Na koniec 2022 roku w gminie Grybów liczba osób w wieku produkcyjnym wynosiła 15 370 i była mniejsza o 64 osoby. Udział ludności w tej grupie ekonomicznej, w ogólnej liczbie mieszkańców, wyniósł 60% i utrzymuje się na poziomie ubiegłego roku. Wśród osób w wieku produkcyjnym również przeważali mężczyźni (8 227). Podobnie jak w roku 2021, obserwuje się wzrost liczby osób w wieku poprodukcyjnym, czyli kobiet wieku 60 lat i więcej oraz mężczyzn w wieku powyżej 65 lat. W roku 2022 liczba ludności w tej grupie wyniosła 3 900 (wzrost w stosunku do roku 2021 o 121 osób).

Na obszarze gminy prowadzona jest działalność usługowa, handlowa i produkcyjna, realizowana przez różne podmioty gospodarcze, w tym głównie w ramach działalności gospodarczej osób fizycznych (usługi ogólnobudowlane, naprawa pojazdów, handel, usługi ogólnobranżowe). W roku 2022 działalność gospodarczą na terenie gminy prowadziło 1391 podmiotów gospodarczych, przy czym 115 wykreślono z ewidencji działalności a 104 założono nowych. Najwięcej podmiotów zarejestrowanych jest w sekcji budownictwa oraz handlu i naprawy pojazdów samochodowych. W gminie Grybów w roku 2022 dominowały mikro i małe przedsiębiorstwa. Największe nagromadzenie usług występuje na obszarze miejscowości Ptaszkowa (133), Stróże (127) Biała Niżna (122). Natomiast przedsiębiorczość w najmniejszym stopniu rozwinęła się (m.in. ze względu na wielkość miejscowości) w Chodorowej, Wyskitnej, Polnej i Wawrzce, w których było zarejestrowanych mniej niż 30 działalności. Przedsiębiorczość opiera się również w dużym stopniu o usługi okołoturystyczne oraz o tradycje produktów lokalnych. Dbą się o miejscowe tradycje i dziedzictwo, które z jednej strony są wartością dla społeczności gminnej, ale z drugiej, atrakcją dla odwiedzających.

Stan miejscowej przedsiębiorczości, ale i ponadlokalne powiązania gospodarcze wpływają na kondycję rynku pracy. W 2022 r. w gminie Grybów było 669 osób bezrobotnych, z czego ponad połowa (410) długotrwale, tj. ponad 12 miesięcy. W 2022 roku 21 osób z terenu Gminy zostało zwolnionych z przyczyn dotyczących zakładu pracy. Pod względem wykształcenia problem bezrobocia najbardziej dotyka osoby bez kwalifikacji zawodowej (136) oraz bez doświadczenia zawodowego (158). Duża grupa osób bezrobotnych (234) to kobiety posiadające co najmniej jedno dziecko do 6 roku życia. Aż 99 osób bezrobotnych z gminy Grybów to osoby z wyższym wykształceniem. W porównaniu do ubiegłego roku struktura bezrobotnych utrzymuje się na podobnym poziomie.

W gminie Grybów w 2022 roku działało 7 przedszkoli samorządowych (po jednym w Białej Niżnej, Kąclowej, Krużlowej Wyżnej, Siołkowej i Stróżach oraz 2 w Ptaszkowej), 8 oddziałów przedszkolnych (w miejscowościach Binczarowa, Cieniawa, Florynka, Gródek, Polna, Stara Wieś, Wawrzka i Wyskitna), a także 4 przedszkola niepubliczne i 1 niepubliczny rehabilitacyjny punkt przedszkolny. Łącznie placówki te zapewniają 890 miejsc, z czego 675 w placówkach publicznych, a wychowaniem przedszkolnym objętych było 741 dzieci z terenu gminy w wieku 2,5 – 5 lat (552 w placówkach publicznych). Warto również zwrócić uwagę na fakt, że w ciągu ostatnich dwóch lat liczba miejsc w placówkach publicznych wychowania przedszkolnego wzrosła o 50 (25 w przedszkolach samorządowych oraz 25 w oddziałach przedszkolnych).

Na terenie gminy Grybów funkcjonuje 15 szkół podstawowych, do których w 2022 roku uczęszczało łącznie 2 5675 uczniów. Komfort nauki jest dobry, na 1 oddział przypada 18 dzieci. Wyniki egzaminów ósmoklasisty w ostatnich 3 latach w gminie Grybów utrzymywały się na poziomie średniej dla powiatu nowosądeckiego odbiegając jednak od średnich wyników dla województwa małopolskiego, w szczególności w przypadku egzaminu z języka angielskiego.

Gospodarka finansowa Gminy

Gospodarka finansowa gminy opiera się o budżet gminy stanowiący roczny plan finansowy jej dochodów i wydatków, przychodów i rozchodów. Prognozowane dochody i przychody gminy muszą być równe jej wydatkom i rozchodom, jest to tzw. budżet zrównoważony. Przygotowanie projektu budżetu należy do wyłącznej kompetencji Wójta, zaś jego zatwierdzenie do wyłącznej kompetencji Rady Gminy.

Na realizację swoich zadań gmina ma zagwarantowane prawo pozyskiwania dochodów własnych lub subwencji i dotacji z budżetu państwa.

Dochody podatkowe z terenu gminy Grybów w 2022 roku wyniosły 25 376 778,76 zł i były wyższe w stosunku do roku 2021, o 1 279 393,51 tj. 9,4%. Największą pozycję w strukturze dochodów podatkowych stanowił udział we wpływach z podatku dochodowego od osób fizycznych, który wyniósł 16 887 136,57 zł. i był nieco wyższy niż w roku ubiegłym tj. o kwotę 607 320,57 zł czyli o 9,6%.

W związku z obniżeniem przez Radę Gminy Grybów górnych stawek podatku od nieruchomości oraz podatku od środków transportowych, dochody Gminy Grybów w 2022 roku z tego tytułu były uszczuplone o 1 986 523,87 zł, w tym 1 652 544,24 zł. z podatku od nieruchomości i 333 979,63 zł, z podatku od środków transportowych.

Wartość dochodów gminy w roku 2022 r. była obniżona również na skutek wprowadzenia w roku 2004 roku przez Radę Gminy Grybów zwolnień od podatku od nieruchomości (budynków mieszkalnych lub ich części oraz pozostałych budynków niezwiązanych z działalnością gospodarczą) oraz zwolnień od podatku leśnego (lasy stanowiące mienie komunalne). Skutki zwolnienia w 2022 r. wyniosły odpowiednio 919 824,19 zł w tym: 913 937,13 zł. to należny podatek od budynków mieszkalnych oraz 5 887,06 zł. należny podatek leśny.

W roku 2022 wartość dochodów i wydatków gminy Grybów obniżyła się w stosunku do roku poprzedniego. Dochody budżetu wyniosły 139 115 689,00 zł i były mniejsze o 9,5% %. Wydatki budżetu wyniosły 159 565 734,35 zł i były mniejsze o 9,9% %. W przeliczeniu na 1 mieszkańca, dochody budżetu gminy wyniosły 5 392,29 zł., natomiast wydatki budżetu w przeliczeniu na 1 mieszkańca wyniosły 6 184,96 zł. Zmniejszenie dochodów i wydatków podyktowane było przede wszystkim częściowym przejściem przez Zakład Ubezpieczeń Społecznych wypłaty świadczeń 500+ oraz 300+.

W 2022 roku budżet gminy Grybów zamknął się nadwyżką w kwocie 7 859 577,04 zł. Na koniec roku 2022 gmina posiadała również wolne środki wysokości 9 872 315,67 zł wynikające z rozliczenia dochodów i wydatków nimi finansowanych, związanych ze szczególnymi zasadami wykonywania budżetu (określonych odrębnie w ustawach) oraz nadwyżkę środków pieniężnych na rachunku bankowym budżetu wynikającą z rozliczeń kredytów i pożyczek z roku ubiegłego w wysokości 12 000 000,00 zł. Środki te dotyczyły pożyczki zaciągniętej przez gminę w Wojewódzkim Funduszu Ochrony Środowiska i Gospodarki Wodnej w Krakowie na budowę kanalizacji sanitarnej.

Sytuację finansową gminy Grybów w roku 2022 należy określić jako dobrą. Nie wystąpiły zadłużenia przeterminowane, a płynność finansowa Gminy jest zachowana.

Wartość mienia gminy Grybów na koniec 2022 roku wynosiła brutto 193 991 879,06 zł. W porównaniu z rokiem ubiegłym, wartość mienia gminnego wzrosła o 27 474 915,50 zł. Wzrost wartości mienia głównie spowodowany został oddaniem do użytku nowo wybudowanych wodociągów oraz kanalizacji oraz budynku Gminnego Ośrodka Kultury z Biblioteką Publiczną w Grybowie. Wartość poszczególnych składników mienia w roku 2022 kształtuje się następująco:

- Grunty – 16 826 342,75 zł,
- Budyunki i budowle oraz Obiekty inżynierii lądowej i wodnej – 171 942 148,48 zł
- Środki transportu – 2 208 342,01 zł.
- Inne środki trwałe – 298 058,33 zł.
- Urządzenia techniczne i maszyny – 2 716 987,49 zł

Wydarzenia

W 2022 roku gmina Grybów była organizatorem Dnia Olimpijskiego obchodzonego na całym świecie od 1948 roku. W tym dniu, 206 Narodowych Komitetów Olimpijskich celebrowało wartości olimpijskie wśród dzieci i młodzieży, a olimpijczycy jako najznakomitsi wyznawcy olimpiizmu stają się bohaterami dnia. Z tej okazji w każdym kraju, w którym jest obecny ruch olimpijski odbywają się Biegi Dnia Olimpijskiego. W danym kraju może odbyć się tylko jedna taka impreza. Dlatego powierzenie organizacji Dnia Olimpijskiego Gminie Grybów było wyjątkowym wyróżnieniem. Bieg olimpijski rozegrano na terenie Centrum Sportów Zimowych w Ptaszkowej. W Biegu wzięło udział ponad 700 dziewcząt i chłopców ze szkół Gminy Grybów.

Impreza miała, prawdziwie olimpijską oprawę, a jej honorowymi gośćmi było troje medalistów olimpijskich – Kazimierz Kmiecik (piłka nożna), Maria Sajdak (wioślarstwo) i Marian Sypniewski (szermierka).



W 2022 mieszkańcy gminy promowali gminę Grybów w kraju i Europie osiągając wysokie wyniki sportowe. Kolejny raz zawodnicy UKS Gladiator tym razem Joanna Mucha oraz Adrian Migacz we wrześniu 2022 r. zdobyli tytuły Mistrzów Świata w kickboxingu. Doceniając ogromny wysiłek i zaangażowanie młodych zawodników w sport, Wójt Gminy Grybów podczas sesji Rady Gminy wręczył im nagrody w kwocie po 1500 zł każda.



Na podkreślenie w tym miejscu zasługuje fakt, że Wójt Gminy Grybów wychodząc naprzeciw potrzebie wsparcia rozwoju sportu na terenie naszej gminy, zainicjował realizację Programu Rozwoju Sportu. Taki Program dotychczas nie był realizowany, a od 2022 roku umożliwia wielu klubom sportowym działającym na terenie gminy, wnioskować o dotacje na realizację m.in. szkoleń sportowych, zakupu sprzętu sportowego czy pokrycie kosztów organizowania zawodów sportowych lub uczestnictwa

w tych zawodach. Na realizację Programu została wyodrębniona w 2022 r. w budżecie gminy kwota w wysokości 60 000,00 zł.

W 2022 r. władze samorządu gminy włączyły się, jak większość polskiego społeczeństwa, w pomoc przyjeżdżającym do Polski uchodźcom z Ukrainy. Oprócz zadań instytucjonalnych, które realizowała administracja na rzecz pomocy Ukraińcom zamieszkałym na terenie gminy, istotną rolę władze gminy odegrały również w dystrybucji do Ukrainy pomocy rzeczowej przekazywanej przez darczyńców prywatnych oraz przez partnerskie miasto we Francji Chateau Thierry. Łącznie dla obywateli Ukrainy władze gminy przekazały 27 ton pomocy z czego 6,5 tony zasiliło Rządową Agencję Rezerw Strategicznych w Starym Sączu natomiast 20,5 tony asortymentu przekazano potrzebującym Ukraińcom, w tym m.in. sprzęt, odzież, środki higieny i pierwszej pomocy oraz żywność.



Władze Gminy Grybów

Organem stanowiącym i kontrolnym jest Rada Gminy Grybów a organem wykonawczym jest Wójt Gminy Grybów.

Wójtem Gminy VIII kadencji jest Jacek Migacz, Zastępcą Wójta jest Piotr Obrzut powołany na to stanowisko z dniem 1 września 2022 r. w miejsce Andrzeja Poręby, który pełnił tę funkcję do 31 sierpnia 2022 r.

Funkcję Sekretarza Gminy pełni Danuta Krok. Skarbnikiem Gminy jest Elżbieta Chronowska.

Przewodniczącym Rady Gminy jest Jacek Ziębiec, a wiceprzewodniczącymi Maria Michalik i Grzegorz Karakuła.

Radni: Marcin Bednarz, Adrian Czochór, Piotr Fyda, Antoni Gruca, Kazimierz Igielski, Monika Janur, Krzysztof Koszyk, Marian Kruczek, Antoni Kruczek, Krzysztof Oleksy, Krzysztof Olszanecki, (*Śp.*) *Krzysztof Osmoła*, Anna Poznańska, Jan Radzik, Feliks Rządca, Jan Smoła, Stanisław Szambelan, Marzena Szyszka.

Administracja

Wójt Gminy Grybów wykonuje swoje zadania przy pomocy Urzędu Gminy. W 2022 r. w Urzędzie Gminy zatrudnionych było 52 osoby na 52 etatach w tym 49 osób/etatów na stanowiskach urzędniczych, 2 osoby na stanowiskach obsługi i 1 pomoc administracyjna. Urząd Gminy jest podzielony na komórki organizacyjne, z których każda realizuje zadania (usługi publiczne) o zbliżonym charakterze.

- Referat Organizacyjny i Spraw Obywatelskich,
- Referat Budżetu i Finansów,
- Referat Infrastruktury i Rozwoju,
- Referat Ochrony Środowiska, Rolnictwa i Leśnictwa,
- Referat Oświaty,
- Samodzielne stanowisko radcy prawnego,
- Samodzielne stanowisko ds. kontroli wewnętrznej,
- oraz audytor wewnętrzny, pełnomocnik ds. informacji niejawnych, inspektor ochrony danych osobowych, stanowisko bhp.

Mimo stałego wzrostu zadań nałożonych na administrację, wzrost zatrudnienia w Urzędzie był znikomy. W stosunku do ubiegłego roku, zatrudniono 1 nową osobę na stanowisku urzędniczym ds. kontroli wewnętrznej (1 etat) oraz 1 osobę na stanowisku pomoc administracyjna (1 etat). Pozostały ruch kadrowy odbywał się w oparciu o wakaty spowodowane przejściem pracowników na emeryturę (1 etat), przeniesieniami w obrębie stanowisk (3 etaty) oraz w miejsce zwolnionych stanowisk z tytułu rozwiązania umowy o pracę przez pracowników za porozumieniem stron (2 etaty).

Wydatki zrealizowane przez administrację w 2022 roku, według zadań publicznych/obszarów zarządzania	
Kategoria wydatku/obszar zarządzania	Wydatki zrealizowane w 2022 roku w zł
Administracja publiczna	8 573 106,29
Bezpieczeństwo publiczne i ochrona przeciwpożarowa	1 745 564,32
Działalność usługowa	93 317,70
Edukacyjna opieka wychowawcza	1 067 086,65
Gospodarka komunalna i ochrona środowiska	8 052 265,94
Gospodarka mieszkaniowa	773 795,20
Kultura fizyczna	4 082 932,57
Kultura i ochrona dziedzictwa narodowego	4 213 154,53
Leśnictwo	55 163,57
Obrona narodowa	250,00
Obsługa długu publicznego	511 969,32
Ochrona zdrowia	758 897,12
Oświata i wychowanie	50 417 522,95
Pomoc społeczna	10 675 665,44
Pozostałe zadania w zakresie polityki społecznej	15 546 574,46
Rodzina	28 410 491,19
Rolnictwo i łowiectwo	25 765 099,34
W tym infrastruktura wodociągowa wsi	5 094 034,32
W tym infrastruktura kanalizacyjna wsi	19 778 189,85
W tym rolnictwo i łowiectwo	892 875,17

Szkolnictwo wyższe i nauka	31 000,00
Transport i łączność	8 338 747,90
Turystyka	10 615,00
Urzędy naczelnych organów władzy państwowej, kontroli i ochrony prawa oraz sądownictwa (rejestr wyborców)	4 945,00

Administracja Urzędu Gminy w 2022 roku realizowała wszystkie sprawy publiczne o znaczeniu lokalnym tzw. zadania własne, wynikające w szczególności z ustawy o samorządzie gminnym oraz zadania zlecone z zakresu administracji państwowej, które administracja rządowa lub inne jednostki samorządu terytorialnego przekazały gminie w drodze ustawy lub na podstawie porozumienia. Były to m.in. zadania ewidencji ludności i wydawania dowodów osobistych, zadania ewidencji działalności gospodarczej, prowadzenie rejestru wyborców. Na zadania zlecone z zakresu administracji państwowej otrzymano dotację i wydatkowano 213 414,35 zł. w tym 4 945,00 zł. na prowadzenie rejestru wyborców.

W związku z wybuchem konfliktu zbrojnego w Ukrainie, administracja gminy Grybów realizowała dodatkowe zadania powierzone *ustawą o pomocy obywatelom Ukrainy*. Były to zadania m.in. związane z: wypłatą świadczeń socjalnych dla obywateli Ukrainy, zakupem posiłków oraz zapewnieniem miejsc czasowego pobytu uchodźcom wojennym, zadania związane z objęciem wychowaniem przedszkolnym i edukacją dzieci z Ukrainy oraz nadawanie numeru PESEL i czasowe meldowanie obywateli Ukrainy na naszym terenie.

W ramach wsparcia na działania związane z pomocą obywatelom Ukrainy z budżetu Wojewody Małopolskiego wydatkowano 729 119,01 zł. które przeznaczono na następujące działania:

- 3 078,80 zł. na obsługę przez Urząd Gminy spraw związanych z wydawaniem dowodów osobistych oraz nadawaniem numerów PESEL,
- 563 026,34 zł. na pomoc socjalną obywatelom Ukrainy w tym dożywianie i zakwaterowanie oraz świadczenia pieniężne,
- 163 013,87 zł. na wynagrodzenia nauczycieli i uruchomienie oddziałów przygotowawczych dla ukraińskich uczniów. Szkoły zaangażowane w pomoc obywatelom Ukrainy to: ZSP w Białej Niżnej, SP w Binczarowej, SP w Cieniawie, SP w Gródku, ZSP w Kruźlowej Wyżnej, ZSP w Ptaszkowej, i ZSP w Stróżach.

W ślad za kryzysem na rynku paliw oraz kryzysem energetycznym a także rosnącą inflacją administracja Urzędu Gminy Grybów oraz Gminnego Ośrodka Pomocy Społecznej zrealizowała w 2022 r. na rzecz mieszkańców gminy dodatkowe zadania wynikające przepisów szczególnych. I tak, w ramach *Rządowej Tarczy Antyinflacyjnej*, wypłacono 3 238 dodatków osłonowych dla gospodarstw domowych na kwotę 2 756 330,77 zł. Dodatek osłonowy miał zrekompensować gorzej sytuowanym rodzinom rosnące ceny energii, gazu i żywności. W ramach *z ustawy o szczególnych rozwiązaniach w zakresie niektórych źródeł ciepła w związku z sytuacją na rynku paliw* (z funduszu COVID-19) wypłacono 3 752 dodatki tzw. „węglowe” na kwotę 11 445 452,61 zł. oraz 505 dodatków do pozostałych źródeł ciepła w kwocie 846 333,26 zł.

W 2022 roku administracja Urzędu Gminy zrealizowała również zadanie związane ze sprzedażą i dystrybucją zakupionego przez gminę węgla dla 231 gospodarstw domowych na kwotę 631 800,00 zł. (netto 477 142,94 zł.) Należy podkreślić w tym miejscu, że przyjęcie przez gminę zadania związanego ze sprzedażą węgla nie było obowiązkowe. Wiele gmin na terenie naszego kraju nie podjęło się tego przedsięwzięcia. Biorąc jednak pod uwagę konieczność zaspokojenia potrzeb mieszkańców w tym zakresie, Wójt Gminy

Grybów podjął decyzję o realizacji zadania, mimo że wiązało się to z dodatkową pracą i zaangażowaniem wielu urzędników.

W 2022 r. Starostwo Powiatowe w Nowym Sączu zakończyło proces modernizacji gruntów i budynków, m.in. dla obrębu ewidencyjnego Grybów – gmina. W wyniku przeprowadzonej modernizacji nastąpiła zmiana lub uzupełnienie bazy danych ewidencyjnych gruntów i budynków. Modernizacja pociągnęła za sobą odpowiednią zmianę danych w ewidencji gruntów (zmiana powierzchni i oznaczenia użytków gruntowych) a fakt ten spowodował wygaśnięcie w wielu przypadkach obowiązku w podatku rolnym lub leśnym i powstanie obowiązku w podatku od nieruchomości. Tym samym, urzędnicy podatkowi Urzędu Gminy Grybów zmuszeni zostali do zawiadomienia właścicieli nieruchomości o zmianie wysokości w należnych podatkach. W 2022 roku zawiadomienia o zmianach w wysokości podatków otrzymali mieszkańcy Polnej, Wyskitnej Binczarowej, Chodorowej oraz część mieszkańców Stróż. Rozpoczęty proces zmian w ewidencji gruntów i budynków będzie kontynuowany w roku 2023 r. Należy podkreślić, że zmiany w wysokości podatków od nieruchomości, nie dotyczą m.in. podatku od:

- budynków mieszkalnych lub ich części niezwiązanych z działalnością gospodarczą,
- budynków pozostałych lub ich części niezwiązanych z działalności gospodarczą,

bowiem właściciele tych nieruchomości od 2004 roku - decyzją ówczesnej Rady Gminy – zostali zwolnieni z tych podatków na podstawie uchwały nr XXI/128/2004 z dnia 16 listopada 2004 r. Przedmiotowe zwolnienie uszczupla dochody gminy średniorocznie o około 800 000,00 zł. W 2022 r. zastosowane zwolnienie zmniejszyło dochody Gminy o 913 937,13 zł.

W 2022 r. zakończono również rozpoczęty w 2013 roku proces zmiany studium uwarunkowań i kierunków zagospodarowania przestrzennego gminy Grybów na całym jej obszarze. Ustalenia studium poprzedzone zostały wielobranżowymi analizami a zebrane informacje posłużyły do ukształtowania polityki przestrzennej gminy. Realizacja ustaleń Studium pozwoli m.in. na lokowanie nowych przedsięwzięć inwestycyjnych zarówno własnych gminy jak też podmiotów zewnętrznych oraz wsparcie dla rozwijającego się budownictwa mieszkaniowego i działalności gospodarczej na terenie gminy. Na opracowanie studium poniesiono wydatek w wysokości 40 000,00 zł.

W celu zapewnienia wysokiej jakości zarządzania oraz poprawy dostępu do usług publicznych, realizowano projekty wspierające rozwój systemu informatycznego Urzędu Gminy Grybów. W 2022 roku rozpoczęto wdrożenie systemu do Elektronicznego Zarządzania Dokumentacją, który umożliwi stopniowe przechodzenie z tradycyjnego systemu obsługi czynności kancelaryjnych, bazującego na papierowych teczkach aktowych, na elektroniczne zarządzanie dokumentacją. Wdrożenie aplikacji EZD objęło wszystkich pracowników Urzędu Gminy oraz wybrane jednostki organizacyjne ZWIK, GCUW, GOPS,GBP,GOK.

Na cel związany z rozwojem cyfrowym Gminy Grybów pozyskano z funduszy unijnych 1 556 018,00 złotych. Łączna wartość projektów z udziałem własnym Gminy wyniosła 1 892 036,00 zł z czego w 2022 r. wydatkowano 1 468 474,00 zł. W wyniku realizacji przedsięwzięć zakupiono na potrzeby uruchomienia e-usług publicznych profesjonalny sprzęt komputerowy i oprogramowanie, wyremontowano serwerownię wraz z zakupem niezbędnego wyposażenia oraz wymieniono okablowanie strukturalne w urzędzie.



Dzięki realizacji tych przedsięwzięć klienci Urzędu mogą załatwić bezpiecznie wiele spraw urzędowych przez Internet bez konieczności przychodzenia do Urzędu. Pozwoli na to uruchomiony Portal Interesanta, aplikacja, dzięki której mieszkańcy mogą sprawdzić stan należnych podatków, dokonać płatności czy złożyć wnioski w sprawach urzędowych.

Sukcesywnie poprawiana jest dostępność architektoniczna i cyfrowa Urzędu Gminy Grybów dla klientów ze specjalnymi potrzebami. W ramach poprawy dostępności strony internetowej wykonano modernizację strony w taki sposób, aby była postrzegana i rozumiana przez wszystkich użytkowników, umożliwiającą bezproblemowe, wygodne, intuicyjne korzystanie z tych rozwiązań poprzez dzieci, osoby starsze, osoby niepełnosprawne oraz niepełnosprawne chwilowo o różnym zakresie słuchu, ruchu, wzroku czy zdolności poznawczych.

W 2022 r. w celu zwiększenia dostępności architektonicznej do Urzędu Gminy Grybów przez klientów Urzędu, w tym z niepełnosprawnościami zlecono opracowanie dokumentacji technicznej łącznika między budynkiem Urzędu Gminy a nowowyprowadzonym budynkiem ośrodka kultury obok Urzędu Gminy. Połączenie obu budynków pozwoli na dotarcie klientów z niepełnosprawnościami na poziom I piętra Urzędu za pomocą windy znajdującej się w budynku sąsiednim. Jest to kolejne działanie z myślą o likwidacji barier architektonicznych i zwiększenia dostępności do usług publicznych dla osób ze specjalnymi potrzebami i poruszających się na wózkach. Inwestycja zostanie zrealizowana w II kwartale 2023 r. Na dokumentację projektową wraz z uzyskaniem pozwolenia na budowę przeznaczono 33 210,00 zł.

Obszarem intensywnej działalności władz gminy Grybów była współpraca z Sądeckim Obszarem Funkcjonalnym (SOF), w ramach którego wypracowano Strategię Zintegrowanych Inwestycji Terytorialnych na obszarze SOF. Strategia wyznacza wspólne cele i kierunki rozwoju gmin zrzeszonych w stowarzyszeniu obejmujących cały Powiat Nowosądecki (16 gmin) i Miasto Nowy Sącz. Dokument będzie miał istotne znaczenie dla pozyskiwania środków bezzwrotnych w perspektywie finansowej Unii Europejskiej w latach 2021 – 2027.

Rok 2022 r. był rokiem kończącym prace nad nową Strategią Rozwoju Gminy Grybów do roku 2030. Dokument uchwalony w 2022 r. przez Radę Gminy Grybów, poprzedzony został szeroko zakrojoną analizą sytuacji społeczno-gospodarczej gminy oraz konsultowany w projektowanym kształcie z instytucjami i mieszkańcami. Strategia rozwoju jest podstawowym i najważniejszym dokumentem samorządu lokalnego, kierującym też wytyczne dla dokumentów wdrożeniowych i planowania przestrzennego.

W oparciu o kierunki i cele wyznaczone w Strategii gmina realizuje swój plan rozwojowy. Wydatki na opracowanie strategii wyniosły 22 140,00 zł.

Efektem zwiększanej w ostatnich latach liczby zadań Urzędu Gminy Grybów, w tym z zakresu administracji rządowej, oraz stałego wzrostu liczby spraw, z którymi mieszkańcy zwracają się do Urzędu jest poniższa statystyka. Administracja Urzędu Gminy w roku 2022 m.in. wydała, udostępniła lub wystawiła na wniosek lub z urzędu:

- **16 480** decyzji administracyjnych,
- **259** postanowień,
- **1 653** zaświadczeń w tym **918** z miejscowego planu zagospodarowania przestrzennego i rewitalizacji,
- **779** wypisów z rejestrów gruntów,
- **109** wypisów i wyrysów z miejscowego planu zagospodarowania przestrzennego,
- **7 287** informacji o wysokości opłaty za gospodarowanie odpadami komunalnymi,
- **140** wezwań do złożenia korekty deklaracji o wysokości opłaty za gospodarowanie odpadami komunalnymi
- **123** informacje z rejestru mieszkańców,
- **49** informacji z rejestru PESEL,
- **107** informacji z Rejestru Dowodów Osobistych,
- **2 167** dowodów osobistych,
- **274** numerów PESEL obcokrajowcom i dzieciom urodzonym za granicą w tym **220** obywatelom Ukrainy.

Ponadto:

- Przeprowadzono **33** postępowania przetargowe, w wyniku których wyłoniono **38** wykonawców zawarto **35** umów z wykonawcami na łączną wartość zamówień w wysokości 13 945 312,14 złotych.
- zawarto **238** umów i zleceń na zamówienia publiczne o wartości poniżej progów ustawowych,
- dokonano **33** zmiany w planie zagospodarowania przestrzennego,
- zakończono **10** zadań inwestycyjnych oraz **9** zadań remontowych,
- opracowano **29** wniosków o dofinansowanie projektów, w wyniku czego pozyskano 26 791 831,51 zł. z funduszy zewnętrznych,
- udzielono **62** odpowiedzi na zapytania złożone w trybie ustawy o dostępie do informacji publicznej,
- udzielono **9** odpowiedzi na interpelacje i zapytania radnych,
- opracowano **116** projektów uchwał do procedowania przez Radę Gminy,
- opracowano **274** zarządzenia do podpisu Wójta.
- Zarejestrowano **21 182** pism wpływających do Urzędu w różnych sprawach,
- nadano **168** numerów porządkowych budynkom,
- Rozpatrzone **3** skargi.

W 2022 r. ze środków przeznaczonych na likwidację skutków epidemii COVID-19 pozyskano 12 621 623,73 zł. które rozdysponowano w następujący sposób:

- 11 445 452,61 zł na wypłatę dodatków węglowych wraz z kosztami obsługi,
- 846 333,26 zł na wypłatę dodatków do pozostałych źródeł ciepła,
- 26 340,00 zł na zakup opasek bezpieczeństwa dla seniorów,
- 244 497,86 zł na zakup środków dydaktycznych w ramach programu Laboratoria przyszłości,
- 59 000,00 zł na zabezpieczenie Domu Pomocy Społecznej w Białej Niżnej przed wzrostem zakażeń koronawirusem.

W ramach obszaru Administracja, finansowana jest również działalność Gminnego Centrum Usług Wspólnych w Grybowie, na funkcjonowanie którego w roku 2022 przeznaczono kwotę 996 051,25 zł. Od kwietnia 2022 r., GCUW przejęło decyzją Rady Gminy Grybów obsługę finansową i rachunkową Gminnego Ośrodka Sportu i Rekreacji

w Ptaszkowej. W 2022 r. wspólną GCUW prowadził 16 jednostek organizacyjnych przy zatrudnieniu 10 osób (10 etatów).

Społeczeństwo obywatelskie

Działania Gminy w tym zakresie, koncentrują się na wspieraniu aktywności społecznej, udziału mieszkańców w różnych formach partycypacji i konsultacjach społecznych, zaangażowaniu w organizacje pozarządowe i zaangażowaniu w różne formy wspierania inicjatyw obywatelskich.

Zapewnienie możliwości realizacji zadań publicznych przez organizacje pozarządowe i inicjatywy społeczne realizowane było w oparciu o roczny Program współpracy z organizacjami pozarządowymi i innymi podmiotami pożytku publicznego uchwalony przez Radę Gminy Grybów Uchwałą nr XXXIII/327/2021 z dnia 16 listopada 2021 roku. Głównym celem Programu był rozwój społeczeństwa obywatelskiego poprzez wzmocnienie potencjału organizacji pozarządowych z terenu gminy Grybów, ich aktywnej roli w realizacji zadań publicznych oraz partnerskiej współpracy gminy z organizacjami, co w 2022 roku gmina Grybów osiągnęła poprzez zlecenie realizacji zadań publicznych organizacjom pozarządowym prowadzącym działalność pożytku publicznego. Działalność pożytku publicznego prowadzi na terenie gminy 35 organizacji pozarządowych. Na realizację Programu w 2022 roku zaplanowano środki w wysokości 200 000,00 złotych. Łączna wysokość środków finansowych przekazanych organizacjom na realizację zadań publicznych wyniosła 125 750,00 złotych. W wyniku otwartego konkursu ofert organizacje pozarządowe złożyły 10 ofert na realizację zadań publicznych. Zawarto 9 umów przyznających dotacje. Najwięcej środków zostało przyznanych w następujących obszarach:

- Kultura fizyczna i sport - 75 000,00 zł,
- Ratownictwo i ochrona ludności - 15 000,00 zł,
- Działalność na rzecz osób niepełnosprawnych - 15 000,00 zł,
- Kultura, sztuka, ochrona dóbr kultury i dziedzictwa narodowego - 10 750,00 zł,
- Turystyka i krajoznawstwo - 10 000,00 zł.

W ramach Programu zlecano również realizację zadań publicznych z pominięciem otwartego konkursu ofert w przypadku zadań o charakterze lokalnym realizowanych w okresie nie dłuższym niż 90 dni, których wysokość dofinansowania nie przekracza kwoty 10 000,00 złotych. W tym trybie zostały złożone 4 oferty oraz zawarto 4 umowy o dotację.

Podobnie jak w latach wcześniejszych gmina Grybów prowadziła konsultacje społeczne z organizacjami pozarządowymi w dziedzinach działalności statutowej tych organizacji, oraz z mieszkańcami gminy w przypadkach przewidzianych w ustawach.

Sołectwa

Sołectwa są jednostkami pomocniczymi gminy Grybów wykonywaniu jej zadań publicznych.

Sołtysami jednostek pomocniczych gminy Grybów w roku 2022 byli:

- Jan Gruca – Biała Niżna
- Marzena Szyszka – Binczarowa
- Dariusz Jasiński – Cieniawa
- Krzysztof Wolski – Chodorowa
- Grzegorz Karakuła – Florynka
- Józefa Krok – Gródek
- Krzysztof Koszyk – Kacłowa
- Stanisław Fyda – Krużłowa Niżna
- Marcin Bednarz – Krużłowa Wyżna

- Marian Kruczek – Ptaszkowa
- Feliks Rządca – Polna
- Krzysztof Olszanecki - Stróże
- Antoni Obrzut - Siołkowa
- Antoni Kruczek – Stara Wieś
- Marian Kmak - Wawrzka
- Anna Poznańska - Wyskitna

Wydatki na obsługę sołectw w 2022 r. wyniosły 327 173,55 zł. w tym diety sołtysów z tytułu pełnionej funkcji 268 800,00 zł.

Sołectwo dysponuje środkami wydzielonymi w budżecie gminy jako fundusz sołecki, w rozumieniu ustawy z dnia 21 lutego 2014 r. o funduszu sołeckim. Z funduszu sołeckiego mogą być finansowane wyłącznie przedsięwzięcia służące poprawie warunków życia mieszkańców zgodne ze strategią rozwoju gminy. Warunki te muszą być spełnione łącznie aby przedsięwzięcia mogły być realizowane.

W 2022 r, na realizację przedsięwzięć w ramach Funduszu Sołeckiego wydzielono 846 469,28 zł. z czego 90% stanowiły przedsięwzięcia dotyczące poprawy bezpieczeństwa na drogach gminnych. Pozostałe przedsięwzięcia dotyczyły opracowania projektu oświetlenia drogi gminnej w Stróżach, utwardzenia placu zakupu sprzętu ratowniczo-gaśniczego dla OSP (Ptaszkowa i Krużłowa Wyżna), utwardzenia placu nawierzchnią betonową w Wyskitnej oraz imprezy kulturalnej na rzecz mieszkańców w Binczarowej.

Rada Gminy

Komisje stałe Rady Gminy w 2022 roku odbyły łącznie 71 posiedzeń, w tym:

Komisja Budżetu, Finansów i Rozwoju Gospodarczego - 12, Komisja Infrastruktury i Mienia Komunalnego - 11, Komisja Rolnictwa, Ochrony Środowiska i Spraw Przeciwpożarowych oraz Bezpieczeństwa i Porządku Publicznego - 12, Komisja Rewizyjna - 8, Komisja Zdrowia, Rodziny i Spraw Socjalnych - 9, Komisja Oświaty, Kultury i Sportu - 12, Komisja Skarg, Wniosków i Petycji - 7, Dodatkowo Doraźna Komisja Statutowa odbyła 4 posiedzenia w 2021 roku. W 2022 roku radni przedłożyli na sesjach Rady Gminy 9 interpelacji.

Wydatki na obsługę Rady Gminy wyniosły 390 494,97 zł w tym na wynagrodzenia radnych z tytułu pełnionej funkcji przeznaczono 376 300,00 zł.

<p>W 2022 roku na wydatki związane z administracją publiczną przeznaczono 8 573 106,29 złotych, z czego wydatki bieżące stanowiły 82% (7 071 422,33 zł) a wydatki majątkowe 18% (1 501 683,96 zł).</p>
--

Bezpieczeństwo publiczne i ochrona przeciwpożarowa

Bezpieczeństwo publiczne obejmuje swoim zakresem zaspokajanie zbiorowych potrzeb wspólnoty samorządowej w zakresie dotyczącym utrzymania porządku publicznego oraz zapewniania bezpieczeństwa obywateli, w tym podejmowania działań mających na celu ochronę przeciwpożarową i przeciwpowodziową oraz działań interwencyjnych i profilaktycznych związanych z obronnością i zarządzaniem kryzysowym.

Zadania służące zapewnianiu bezpieczeństwa publicznego realizowane są we współpracy i przy zaangażowaniu wielu służb oraz instytucji, m.in. Komisarzatu Policji w Grybowie, Komendy Państwowej Straży Pożarnej i Ochotniczych Straży Pożarnych na terenie Gminy Grybów oraz Centrami Zarządzania Kryzysowego na poszczególnych szczeblach administracji.

Bezpieczeństwo publiczne

W 2022 roku na terenie działania Komisarzatu Policji w Grybowie (miasto Grybów, gmina Grybów, gmina Korzenna) odnotowano wzrost zagrożenia przestępczością w stosunku do roku 2021. Policjanci wszczęli ogółem 431 postępowań przygotowawczych w związku z popełnionymi przestępstwami (w 2021 r. 343), co stanowi wzrost o 88 przestępstw. Na terenie gminy Grybów odnotowano 210 przestępstw (2021 r. 173) - wzrost o 37 przestępstw. Wykrywalność ogólna wszczętych postępowań wyniosła 56,01 %, w roku 2022 wykrywalność kształtowała się na poziomie 72,81 %

W 2022 roku na terenie działania Komisarzatu Policji w Grybowie odnotowano 37 wypadków drogowych, w 2021 roku - 39 (spadek o 2). W wypadkach drogowych życie straciło 3 osoby na terenie gminy Grybów. Liczba osób rannych w wypadkach była mniejsza niż rok wcześniej o 2 i wyniosła 47 osób (w 2021 r. - 49). Liczba zgłoszonych kolizji drogowych także wzrosła (o 14) wyniosła 200 (w 2021 r. - 186). W 2022 r. policjanci prewencji wykonali 2 765 służby patrolowo o obchodowe a wsparcie finansowe gminy w wysokości 6000,00 zł, pozwoliło na wykonanie dodatkowo 37 służb prewencyjnych. Dla wyróżniających się policjantów Wójt Gminy przekazał 4000,00 zł na nagrody.

W 2022 r. policjanci podjęli 310 interwencji domowych oraz 14 dotyczących przemocy w rodzinie. Przeprowadzono 44 procedury związane z przemocą w rodzinie tzw. Niebieskie Karty oraz sporządzono 46 wniosków o objęcie osób uzależnionych od alkoholu przez Gminną Komisję Rozwiązywania Problemów Alkoholowych. W 2022 r. Komisarzatu Policji zarejestrował 315 zgłoszeń z czego 39% (123) potwierdził jako zasadne.

Ochrona przeciwpożarowa

Ochotnicze straże pożarne są umundurowanymi, wyposażonymi w specjalistyczny sprzęt, przeznaczonymi do walki z pożarami, klęskami żywiołowymi lub innymi miejscowymi zagrożeniami, w tym prowadzącymi działania w zakresie ratownictwa specjalistycznego, jednostkami ochrony przeciwpożarowej. OSP działają jako stowarzyszenia.

W ramach realizacji zadania własnego w zakresie ochrony przeciwpożarowej, gmina zapewnia gotowość bojową 16 jednostkom OSP. Trzy z nich działa w Krajowym Systemie Ratowniczo-Gaśniczym. Ogółem uprawnionych strażaków mogących brać udział w działaniach ratowniczych z OSP w roku 2022 było 471, w tym 422 mężczyzn i 49 kobiet. Ochotnicze straże pożarne mogą tworzyć młodzieżowe drużyny pożarnicze lub dziecięce drużyny pożarnicze w celu zainteresowania dzieci i młodzieży działalnością szkoleniową, sportową i społeczną na rzecz ochrony przeciwpożarowej i ochrony ludności. W roku 2022 na terenie Gminy działało 15 Młodzieżowych Drużyn Pożarniczych,

w których zrzeszonych jest 368 członków w tym 205 chłopców i 163 dziewczęta. Przy OSP działają również 2 zespoły artystyczne oraz 1 orkiestra dęta. OSP z terenu gminy Grybów do dyspozycji w roku 2022 miały 21 samochodów pożarniczych, w tym 1 ciężki, 18 średnich, 2 lekkie. Ponadto miały do dyspozycji 2 pojazdy specjalne. W roku 2022 na terenie gminy miały miejsce 183 działania ratownicze podejmowane przez OSP z terenu gminy Grybów, w tym 66 wyjazdów do pożarów, 108 wyjazdów do miejscowych zagrożeń oraz 9 fałszywych alarmów.

W roku 2022 samorząd gminy Grybów na zapewnienie gotowości bojowej ochotniczych straży pożarnych w ramach wydatków bieżących przeznaczył 654 507,13 zł. Największą pozycję stanowiły wydatki na zakup materiałów i wyposażenia do prowadzenia działań ratowniczych 224 334,46 zł. w tym zakup paliwa 60 487,10 zł. następnie opłaty za gaz, energię i wodę 192 338,61 zł. Pozostałe wydatki bieżące to m.in. wynagrodzenia konserwatorów sprzętu silnikowego w kwocie 109 129,21 zł. oraz przeglądy i badania techniczne sprzętu oraz samochodów pożarniczych a także ubezpieczenia samochodów pożarniczych i strażaków – 124 492,65 zł.

Ponadto w ramach wydatków bieżących OSP otrzymały dotacje z budżetu gminy na zakup ubrań bojowych, hełmów i sprzętu bojowego w łącznej wysokości 42 409,00 zł, w tym OSP Krużłowa Wyżna 15 000,00 zł, OSP Binczarowa 2 409,00 zł, OSP Wawrzka 7 000,00 zł, OSP Biała Niżna 3 000,00 zł.



W ramach projektu dofinansowanego ze środków Województwa Małopolskiego pn. „Zapotrzebowanie na odzież specjalistyczną dla strażaków OSP” zakupiono za kwotę 47 361 zł specjalistyczne ubrania oraz hełmy, które przekazano następnie dla OSP Binczarowa, Florynka, Wawrzka, Kąclowa, Siołkowa.

W roku 2022 ważnym wsparciem jednostek OSP z terenu Gminy Grybów było pozyskanie nowych pojazdów ratowniczo – gaśniczych dla:

- OSP Stróże – średni samochód ratowniczo-gaśniczy z napędem 4x4, koszt 1 089 780,00 zł w tym dofinansowanie: z budżetu Gminy 600 000,00 zł., z Narodowego Funduszu Ochrony Środowiska i Gospodarki Wodnej w Krakowie 100 000,00 zł. z Krajowego Systemu Ratowniczo-Gaśniczego 190 000,00 zł. z Województwa Małopolskiego 40 000,00 zł. oraz środki własne OSP 59 780,00 zł.,
- OSP Stara Wieś – średni samochód ratowniczo-gaśniczy przekazany przez Państwową Straż Pożarną w zamian za otrzymaną z budżetu Gminy dotację w wysokości 250 000,00 zł.



W 2022 r. został wykonany remont remizy OSP w Starej Wsi wraz z utwardzeniem placu manewrowego i ogrodzeniem wokół remizy strażackiej. Wartość zadania wyniosła 105 000,00 zł., (w tym dofinansowanie z Województwa Małopolskiego 45 000,00 zł oraz środki z budżetu Gminy Grybów 60 000,00 zł. Inwestycja została wykonana przede wszystkim w czynie społecznym mieszkańców.

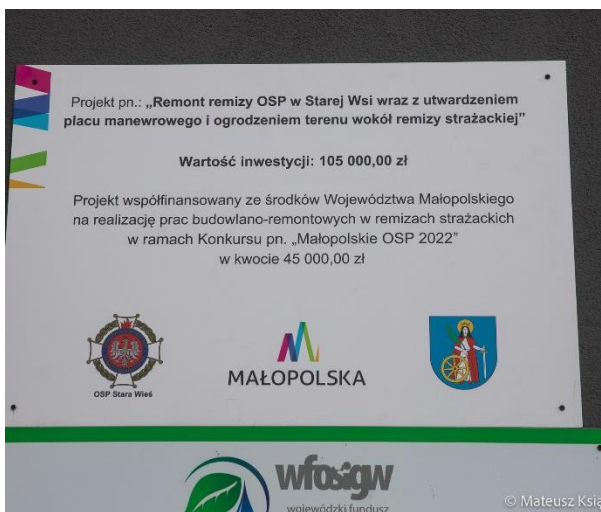

W ramach zadania konkursowego pod nazwą: Sprawna młodzież przyszłością OSP, gmina Grybów dofinansowała w wysokości 15 000,00 zł zawody sprawnościowe dla młodzieżowych drużyn pożarniczych.



Zarządzanie kryzysowe

W 2022 roku w ramach raportowania i monitorowania gotowości gminy Grybów w zakresie zarządzania kryzysowego przeprowadzono:

- próbną ewakuację uczniów i pracowników 15 szkół z terenu gminy,
- 1 trening decyzyjny w ramach Stałego Dyżuru,
- 8 treningów radiowych w systemie ostrzegania ludności cywilnej i wojsk o zagrożeniach uderzeniami z powietrza
- 4-krotnie w różnych okresach wprowadzono stopnie alarmowe związane z różnego rodzaju działaniami o charakterze ataku hybrydowego prowadzonego przez Federację Rosyjską i Białoruś względem Polski i innych krajów Unii Europejskiej oraz konsekwencjami zbrojnego ataku Rosji na Ukrainę,

Ponadto otrzymano 5 meldunków z Powiatowego Centrum Zarządzania Kryzysowego z realizacji zadań w zakresie stałej gotowości obronnej oraz 139 komunikatów dotyczących ostrzeżeń meteorologicznych i hydrologicznych.

W 2022 roku zaktualizowano Plan Operacyjny funkcjonowania jednostki, Plan Akcji Kurierskiej oraz dokumentację dotyczącą systemu kierowania.

W związku z wybuchem konfliktu zbrojnego w Ukrainie, Urząd Gminy realizował w porozumieniu z Powiatem Nowosądeckim zadania w zakresie zapewnienia zakwaterowania uchodźców w obiektach zbiorowego zamieszkania na terenie Gminy. W wyniku realizacji porozumienia Gmina Grybów zapewniła zakwaterowanie i wyżywienie 39 obywatelom ukraińskim za kwotę 352 145,00 zł. Wydatki poniesione na ten podlegały refundacji przez Starostwo Powiatowe w Nowym Sączu. Z tzw. rezerwy kryzysowej budżetu gminy został sfinansowany zakup materiałów związanych z przygotowaniem miejsc zakwaterowania dla uchodźców wojennych z Ukrainy w wysokości 43 613,76 zł.

W 2022 roku na wydatki związane z bezpieczeństwem publicznym i ochroną przeciwpożarową przeznaczono 1 745 564,32 złotych, w tym na wydatki bieżące 750 564,32 zł (43%) oraz majątkowe w wysokości 995 000 zł (57%).

Gospodarka komunalna i ochrona środowiska

W roku 2022 priorytetowymi działaniami w zakresie gospodarki komunalnej i ochrony środowiska na terenie Gminy Grybów były, podobnie jak w latach ubiegłych, poprawa jakości powietrza oraz poprawa efektywności energetycznej budynków, zwiększenie liczby instalacji odnawialnych źródeł energii oraz zapewnienie mieszkańcom dostępu do usług komunalnych mających kluczowe znaczenie dla życia, jak zaopatrzenie w wodę i odprowadzenie ścieków, gospodarowanie odpadami komunalnymi czy zapewnienie czystości i porządku na terenie Gminy. W ramach tej dziedziny zarządzania zapewniono również oświetlenie ulic, placów i dróg, utrzymanie Zakładu Wodociągów i Kanalizacji a także zadania związane z zapobieganiem bezdomności zwierząt. Zadania w tym obszarze prowadzone były głównie w oparciu o Program Ochrony Środowiska przyjęty Uchwałą Nr XIX/191/2020 Rady Gminy Grybów z dnia 10 lipca 2020 roku w sprawie przyjęcia „Aktualizacji Programu Ochrony Środowiska dla Gminy Grybów na lata 2020-2023 z prognozą do roku 2027”.

Zadania w zakresie gospodarki komunalnej, w tym zadania związane infrastrukturą sanitacyjną wsi, jej utrzymaniem w należyтым stanie technicznym oraz zapewnieniem odpowiedniej jakości wody dostarczanej przez gminne wodociągi, wykonuje jednostka organizacyjna tj: Zakład Wodociągów i Kanalizacji w Białej Niżnej (ZWiK), zatrudniający 31 osób na 30,5 etatach. W 2022 roku ZWiK odnotował 455 wyjazdów pracowników w teren związanych z bieżącym nadzorem prowadzonych inwestycji wod-kan, odbiorami przyłączy wod-kan i odbiorami skrzyżowań z infrastrukturą wod-kan w terenie (związanych z inwestycjami innych podmiotów).

W ramach pozostałej działalności statutowej ZWiK prowadził również zadania związane z bieżącym utrzymaniem dróg gminnych, placów, wiat i przystanków, w tym koszenie poboczy, obcinanie gałęzi drzew i krzewów w obrębie poboczy oraz likwidacja drobnych uszkodzeń powstałych na drogach gminnych. W 2022 roku ZWiK wykonywał dodatkowe zadania związane z zimowym utrzymaniem dróg w miejscowości Biała Niżna i Gródek.

W związku z powierzeniem ZWiK dodatkowych zadań w zakresie gospodarki komunalnej w 2022 roku zakupiono za kwotę 177 311,49 zł sprzęt oraz maszyny takie jak: posypywarka, pług, pilarka tarczowa, rębak do drewna. Inne dodatkowe zadania, które realizuje ZWiK to wykonywanie usług transportowych w zakresie dowozu uprawnionych dzieci do szkół, przedszkoli oraz specjalistycznych ośrodków. Na realizację dodatkowych zadań statutowych przeznaczono 334 350,97 zł. Utrzymanie ZWiK w 2022 r. kosztowało 2 281 061,38 zł.



Ochrona powietrza

Zapewnienie odpowiedniego stanu jakości powietrza stanowi jedno z podstawowych zadań w zakresie ochrony środowiska. Osiągnięcie wymaganych standardów jakości powietrza jest jednym z priorytetów władz gminy Grybów. Prowadzone w celu poprawy jakości powietrza działania naprawcze realizowane są na wielu szczeblach zarządzania zgodnie z przyjętą polityką określoną w kolejno przyjmowanych przez Sejmik Województwa Małopolskiego Programach ochrony powietrza stanowiących akty prawa miejscowego (obecnie obowiązuje dokument uchwalony przez Sejmik Województwa Małopolskiego z dnia 28 września 2020 r.). Dokumenty te nakładają na gminy województwa małopolskiego, w tym na gminę wiejską Grybów obowiązki podejmowania działań naprawczych.

W związku z tym, w roku 2022 gmina Grybów kontynuowała realizację Planu Gospodarki Niskoemisyjnej dla Gminy Grybów przyjętego Uchwałą Nr XXX/351/2022 Rady Gminy Grybów z dnia 3 lutego 2022 r. oraz na podstawie Założeń do Planu na lata 2021 – 2036 przyjętego Uchwałą Nr XXXVI/350/2022 Rady Gminy Grybów z dnia 3 lutego 2022 r. W ramach przyjętych regulacji mieszkańcy mogli starać się o dofinansowanie instalacji powietrznych i gruntowych pomp ciepła, instalacji kolektorów słonecznych oraz o dofinansowanie zakupu i montażu instalacji fotowoltaicznych. W roku 2022 gmina Grybów dofinansowała montaż: 36 kpl. instalacji fotowoltaicznych, 2 kpl. instalacji solarnych, 2 pomp ciepła do ogrzewania budynku.

Łączny koszt dofinansowania przez gminę Grybów do instalacji OZE w roku 2022 wyniósł 197 396,16 złotych.

W roku 2022 kontynuowano projekty wymiany kotłów na paliwa stałe, celem których jest zmniejszenie emisji CO₂ do atmosfery. Koszty dofinansowań do wymiany kotłów dla 49 budynków wyniosły 638 099,00 zł (w tym 634 099 zł dofinansowanie ze środków europejskich oraz 4000,00 zł z budżetu gminy)

W ramach zawartego w roku 2021 porozumienia z Wojewódzkim Funduszem Ochrony Środowiska i Gospodarki Wodnej w Krakowie ustalającego zasady wsparcia i obsługi wnioskodawców programu priorytetowego „Czyste Powietrze”, kontynuowano działania w roku 2022. W ramach porozumienia utworzono w Urzędzie Gminy Punkt Konsultacyjny, w którym mieszkańcy mogą uzyskać pełną informację o możliwościach wsparcia z Programu. W ramach porozumienia otrzymano dofinansowanie do wynagrodzenia pracownika 13 629,31 złote oraz 8 081,10 na zakup urządzenia do pomiaru jakości powietrza i zestawu edukacyjnego.

Na terenie gminy Grybów nie funkcjonuje oficjalna stacja pomiarowa GIOŚ (najbliższa znajduje się w Szymbarku oddalonym o ok. 12km). W ramach projektu „Przyłącz się, liczy się każdy oddech”, gmina Grybów otrzymała czujnik pomiarowy, który zlokalizowany jest przy lodowisku w Białej Niżnej. Pomiar z ostatnich 24 godzin są ogólnie dostępne na stronie internetowej gminy. Roczne rozkłady stężeń zanieczyszczeń powietrza w oparciu o modelowanie matematyczne wskazują na poprawę stanu powietrza w ostatnich 5 latach, zarówno w przypadku pyłu zawieszonego PM₁₀, pM_{2,5} oraz benzo(a)pirenu. Najgorzej sytuacja wygląda w przypadku stężeń benzo(a)pirenu, gdzie fragmentarycznie poziom stężeń w dalszym ciągu utrzymuje się na wysokim poziomie. W roku 2022 otrzymano 5 komunikatów o ryzyku wystąpienia przekroczenia poziomu informowania dla pyłu zawieszonego PM₁₀ oraz 14 komunikatów I-go stopnia i 1 komunikat II-go stopnia dotyczących zanieczyszczenia powietrza.

W 2021 r. została uruchomiona Centralna Ewidencja Emisyjności Budynków (CEEB). Jest to system informacji o źródłach ogrzewania budynków w Polsce. CEEB ma wspierać działania w wymianie kopciuchów, a tym samym walkę ze smogiem. Od 1 lipca 2021 r.

właściciele nieruchomości byli zobowiązani składać deklaracje wypełniając (online lub odręcznie) specjalny formularz, jakim źródłem ciepła ogrzewają swoje domy. W ten sposób powstała "mapa" emisyjności budynków w całym kraju. W ubiegłym roku urzędnicy Urzędu Gminy wprowadzili do CEEB dane z **7 537** budynków. Dane z ewidencji niespodziewanie posłużyły również do weryfikacji osób uprawnionych do otrzymania dodatku węglowego.

W 2022 roku na terenie gminy przeprowadzono 34 kontrole kotłów pod kątem emisji zanieczyszczeń do atmosfery w tym dwie interwencje z zakresu ograniczenia niskiej emisji powierzchniowej.

Koszt realizacji wszystkich działań naprawczych związanych z realizacją w 2022 roku programu ochrony powietrza w gminie Grybów wyniósł 898 992,12 złotych.

Gospodarka odpadami

Gmina odpowiedzialna jest za zorganizowanie odbioru i zagospodarowanie odpadów komunalnych od właścicieli nieruchomości zamieszkałych. Gospodarowanie odpadami komunalnymi gmina prowadzi na podstawie Regulaminu utrzymania czystości i porządku na terenie gminy Grybów, przyjętego Uchwałą XV/138/2020 Rady Gminy Grybów z dnia 27 lutego 2020 r. W imieniu gminy i na jej zlecenie, zbieraniem i zagospodarowaniem odpadów komunalnych w roku 2022 zajmowała się firma Usługi Transportowe Szpila Marek.

W ramach gminnego systemu gospodarowania odpadami komunalnymi prowadzonego w zamian za opłaty wnoszone przez właścicieli nieruchomości zamieszkałych, w roku 2022 zebrano 3 697,56 Mg odpadów komunalnych od właścicieli nieruchomości zamieszkałych na terenie gminy Grybów, w tym 2 030,02 56 Mg odpadów zmieszanych oraz 1 212,60 Mg odpadów zebranych selektywnie. Udział ilości odpadów zebranych selektywnie w ogólnej ilości zebranych odpadów wyniósł 33 %. Pomimo chwilowej poprawy w roku 2021 (ok. 50% odpadów zebranych selektywnie), w dalszym ciągu udział odpadów segregowanych w odpadach ogółem, jest mniejszy w stosunku do udziału odpadów zmieszanych.

Mieszkańcy gminy mieli również możliwość oddania odpadów komunalnych zebranych selektywnie do Punktu Selektywnej Zbiórki Odpadów Komunalnych w Białej Niżnej w ramach opłaty za gospodarowanie odpadami komunalnymi. Punkt Selektywnego Zbierania Odpadów Komunalnych w Białej Niżnej w 2022 roku odebrał ogółem 160,96 Mg odpadów od właścicieli nieruchomości, którzy dostarczyli różnorodne odpady problemowe. Największy udział w odebranych odpadach mają odpady wielkogabarytowe – 101,62 Mg oraz zużyte opony – 38,06 Mg.

Wszystkie odpady komunalne odebrane i zebrane w 2022 r. zostały poddane procesom przetwarzania w odpowiednich dla danego rodzaju odpadów instalacjach. Ogółem gmina zapewniła uzyskany poziom przygotowania do ponownego użycia i recyklingu odpadów komunalnych na poziomie 33%, przy wymaganym 20%. Ponadto został utrzymany 100% poziom recyklingu odpadów budowlanych oraz całkowite zagospodarowanie odpadów ulegających biodegradacji.

W 2022 r. z tytułu opłaty za gospodarowanie odpadami komunalnymi wpłynęło do budżetu 4 574 026,50 zł. Liczba mieszkańców objętych opłatą wyniosła 22 167. Ze zwolnienia z części opłaty za gospodarowanie odpadami komunalnymi w 2022 r. skorzystało 21 881 właścicieli nieruchomości zabudowanych budynkami mieszkalnymi jednorodzinnymi kompostujących bioodpady w kompostownikach przydomowych. Liczba właścicieli nieruchomości kompostujących bioodpady w kompostownikach przydomowych wynosi 5 867, przy czym według deklaracji, tylko 142 właścicieli nieruchomości nie posiada kompostownika przydomowego. W 2022 roku przyjęto 1 605 deklaracji od

właściciele nieruchomości o wysokości opłaty za gospodarowanie odpadami komunalnymi oraz wydano 7 287 informacji o wysokości opłaty.

W 2022 r. oprócz działań technicznych realizowane liczne działania informacyjno-edukacyjne, których odbiorcami były dzieci, młodzież i dorośli mieszkańcy gminy. Ich celem było zwiększenie świadomości ekologicznej społeczeństwa. W ramach systemu gospodarowania odpadami komunalnymi zakupiono za kwotę 94 365,90 zł worki na odpady oraz rozdystrybuowano je do właścicieli nieruchomości.

Łączny koszt systemu gospodarowania odpadami komunalnymi przez gminę Grybów w 2022 roku wyniósł 3 343 180,80 zł. W 2022 r. zrealizowane dochody z tytułu opłaty za gospodarowanie odpadami komunalnymi w całości pokryły wydatki z nim związane. Wolne środki w wysokości 1 230 845,70 zł, stanowiące różnicę pomiędzy dochodami o wydatkami w ramach systemu gospodarowania odpadami komunalnymi wykorzystane zostaną na organizację systemu w roku 2023 r.

Oprócz systemu gospodarowania odpadami komunalnymi, realizowano przedsięwzięcia związane z usuwaniem z terenu gminy odpadów niebezpiecznych oraz odpadów rolniczych.

W ramach Programu usuwania wyrobów zawierających azbest z terenu Gminy na lata 2017 -2032 przyjętego Uchwałą Nr XXIX/284/2017 r. Rady Gminy Grybów z dnia 28 grudnia 2017 r. na podstawie umowy dotyczącej wspólnej realizacji „Programu usuwania odpadów zawierających azbest z terenu powiatu nowosądeckiego” w 2022 r. Starostwo Powiatowe w Nowym Sączu odebrało i usunęło z 116 obiektów z terenu Gminy 352,77 Mg szkodliwych odpadów zawierających azbest. Koszt likwidacji, który wyniósł 131 068,55 zł. w całości poniosło Starostwo Powiatowe z budżetu środków europejskich.

W ramach zadania związanego z usuwaniem odpadów rolniczych (m.in. z folii rolniczych) odebrano od rolników 25,5300 Mg odpadów na kwotę 15 700,95 zł. z czego otrzymano dofinansowanie z Narodowego Funduszu Ochrony Środowiska i Gospodarki Wodnej 12 765,00 zł.

Koszt realizacji działań związanych z gospodarką odpadami w 2022 roku wyniósł 3 391 624,41 zł.

Oświetlenie ulic, placów i dróg

Na terenie Gminy Grybów w 2022 znajdowało się 1 230 punktów świetlnych, których konserwacji dokonuje Gmina, w tym 536 punktów będących własnością Gminy, 581 punktów, których właścicielem jest Tauron SA (wzrost o 54 w stosunku do roku 2021) oraz 113 punktów, których właścicielem jest Fundacja Pomocy Osobom Niepełnosprawnym w Stróżach. Wraz z budową kolejnych punktów świetlnych wzrastają wydatki z tego tytułu.

W roku 2022 była to kwota 552 261,26 zł. w tym energia 331 869,84 zł., konserwacja oświetlenia 211 983,11 zł i dzierżawa słupów oświetleniowych 8 408,31 zł.

Zapobieganie bezdomności zwierząt

Zapobieganie bezdomności zwierząt na terenie gminy Grybów polegające m.in. na ograniczaniu populacji zwierząt bezdomnych i zapewnieniu im opieki realizowane jest w ramach corocznie opracowywanego programu. Program Opieki nad zwierzętami bezdomnymi oraz zapobiegania bezdomności zwierząt na terenie gminy Grybów w roku 2022 r. został przyjęty Uchwałą Nr XXXVII/370/2022 Rady Gminy Grybów z dnia 25 marca 2022 r. W 2022 roku na realizację Programu opieki nad zwierzętami w gminie Grybów wykorzystano kwotę 41 631,82 zł. Główne zadania polegające na wyłapywaniu bezdomnych psów oraz zapewnieniu im opieki weterynaryjnej realizowała na zlecenie

gminy Lecznica Weterynaryjna Janusz Soczek w Grybowie. W 2022 r. odłowiono 20 bezpańskich psów i 13 kotów. Wszystkie zwierzęta po zaopatrzeniu weterynaryjnym trafiły do adopcji. Ponadto w 2022 roku przeprowadzono sterylizację 11 kotek i 6 psów właścicieli znajdujących się w trudnej sytuacji finansowej. W ramach Programu transportowano również dzikie zwierzęta do Pogotowia Leśnego w Mikołowie.

Na zadania w zakresie gospodarki komunalnej i ochrony środowiska w roku 2022 przeznaczono 8 052 265,94 złote, z czego wydatki bieżące wyniosły 6 679 539,64 zł.(83%) natomiast wydatki majątkowe wyniosły 1 372 726,30 zł (17%).

Transport i łączność

Obszar transport i łączność obejmuje wszystkie działania samorządu Gminy związane z infrastrukturą drogową, w celu stworzenia warunków do sprawnego i bezpiecznego przemieszczania osób i towarów oraz poprawę dostępności komunikacyjnej w obrębie gminy. W ramach tego obszaru realizowane są również zadania związane z utrzymaniem dróg gminnych w należyłym stanie technicznym, oświetleniem, bezpieczeństwem pieszych na drogach oraz zadania z zapewnieniem bezpieczeństwa i przejezdności dróg w okresie zimowym. Wydatki związane z infrastrukturą drogową co roku stanowią kluczową pozycję w budżecie gminy. W roku 2022 na wydatki bieżące oraz majątkowe przeznaczono 8 338 747,90 zł. co dało wzrost wydatków w tym obszarze o 50% w stosunku do roku ubiegłego.

W 2022 r. gmina Grybów posiadała 961 dróg gminnych o łącznej długości 555 km. Dostępność komunikacyjną gminy wzmacnia sieć dróg powiatowych w liczbie 12 o łącznej długości 48,31 km. Osie komunikacyjne stanowią droga krajowa nr 28 oraz droga wojewódzka nr 981. Uzupełnieniem w powiązaniach transportowych gminy Grybów jest przebiegająca przez tereny gminy linia kolejowa: nr 96 Tarnów – Leluchów, nr 108 Stróże – Krościenko, nr 108 Stróże – Krościenko. W ciągach dróg gminnych zlokalizowanych jest 64 mosty. Na terenie gminy zlokalizowanych jest 128 czynnych przystanków autobusowych. Pomimo funkcjonowania komunikacji autobusowej i kolejowej, sieć połączeń jest słabo rozwinięta.

327 km dróg gminnych posiada utwardzoną nawierzchnię betonową lub bitumiczną. Pozostałe drogi posiadają nawierzchnię żwirową, gruntową, którą w miarę zgłaszanych potrzeb systematycznie się uzupełnia poprzez likwidację ubytków materiałem kamiennym.

W 2022 roku wykonano 17,4 km nawierzchni betonowej lub bitumicznej na drogach gminnych w kwocie 2 400 302,01 zł, w tym w ramach Funduszu Sołeckiego za kwotę 766 498,54 zł.

Corocznie przeprowadzane są prace remontowe dróg gminnych polegające na m.in. uzupełnieniu ubytków emulsją bitumiczną lub grysami, wymianie uszkodzonych odcinków, likwidacji przełomów, wymianie przepustów i wykonaniem podbudowy żwirowej. Na prace remontowe dróg gminnych wydatkowano kwotę 706 041,09 zł.

Niezależnie od prac remontowych, zrealizowano kilka kompleksowych remontów dróg:

- Remont drogi gminnej Krużłowa Wyżna – Krużłowa - Siołkowa Nalepówki. Zadanie zostało zrealizowane w ramach Rządowego Funduszu Rozwoju Dróg. Wartość 1 382 687,01 w tym dofinansowanie 794 284,00 zł.
- Remont drogi gminnej Siołkowa Nalepówki do Krużłowej. Zadanie zostało zrealizowane w ramach Rządowego Funduszu Rozwoju Dróg. Wartość 303 021,45 zł. w tym dofinansowanie 204 059,00 zł.
- Modernizacja drogi gminnej nr 50 „Maśluchy” w m. Krużłowa Wyżna oraz nr 2157 Siołkowa-Kotlarzówka. Wartość 141 464,63 zł.
- Modernizacja dróg dojazdowych do gruntów rolnych w m. Florynka, Wawrzka, Kąclowa. Wartość 495 472,29 zł w tym dofinansowanie Województwa Małopolskiego 237 414,00 zł.



W 2022 r. w m. Siołkowa, Krużłowa Wyżna, Florynka zamontowano przy odcinkach dróg bariery energochłonne oraz oznakowanie pionowe za kwotę 145 407,50 zł.

Pozostałe wydatki w wysokości 20 504,00 zł. dotyczyły wykonania ekspertyz technicznych, organizacji ruchu oraz opracowania natężania ruchu przy 26 przejazdach kolejowych zlokalizowanych na terenie gminy. Obowiązek badania natężenia ruchu drogowego przy przejazdach kolejowych wynika z ustawy. Dokumentacja przekazywana jest do PKP SA oddział w Nowym Sączu celem sprawdzenia bezpieczeństwa przejazdów kolejowo – drogowych.

W celu poprawy bezpieczeństwa ruchu drogowego i pieszych oraz poprawy dostępności komunikacyjnej corocznie przygotowywana jest dokumentacja projektowa dla m.in. budowy nowych chodników wraz z oświetleniem, mostów łączących drogi dojazdowe, czy modernizacji dróg gminnych. Dokumentacja techniczna wraz z pozwoleniem na budowę służy kolejnym inwestycjom prowadzonym przy drogach gminnych i powiatowych.

W 2022 r. opracowano następującą dokumentację:

- Budowy chodnika wraz z oświetleniem ulicznym w ciągu drogi powiatowej nr 1576K w m. Florynka. Wartość 97 170,00 zł,
- Budowy chodnika wraz z oświetleniem ulicznym drogi powiatowej nr 1571K w m. Stara Wieś. Wartość 46 700,00 zł,
- Przebudowy mostu wraz z drogami dojazdowymi w ciągu drogi gminnej Wyskitna Bugaj w m. Wyskitna. Wartość 44 895,00 zł.,
- Przebudowy drogi gminnej nr 294741K w m. Cieniawa . Wartość 62 730,00 zł.

W 2022 roku udzielono również pomocy finansowej na podstawie zawartych porozumień:

- dla Województwa Małopolskiego na utrzymanie zimowe i letnie chodników przy drogach wojewódzkich w wysokości 627,84 zł
- dla Miasta Nowy Sącz na dofinansowanie przewozu mieszkańców linia nr 15 w miejscowości Cieniawa w kwocie 11 895,00 zł
- dla Powiatu Nowosądeckiego na budowę chodnika przy drodze powiatowej nr 1570K w m. Krużłowa w wysokości 768 595,00 zł.

Na wydatki w obszarze transportu i łączności przeznaczono w roku 2022 kwotę 8 338 747,90 złote z czego wydatki bieżące wyniosły 4 776 851,26 zł (57%) natomiast 3 561 896,64 zł stanowiły wydatki majątkowe (43%)

Gospodarka mieszkaniowa

Jednym z zadań własnych gminy jest tworzenie warunków do zaspokajania potrzeb mieszkaniowych wspólnoty samorządowej. W 2022 roku polityka Gminy w tym obszarze realizowana była poprzez Wieloletni Program Gospodarowania Zasobem Mieszkaniowym Gminy Grybów na lata 2020-2024 przyjęty Uchwałą Nr XV/143/2020 Rady Gminy Grybów z dnia 12 grudnia 2020 Zaspokajanie potrzeb mieszkaniowych łączy w sobie zadania związane ze świadczeniem pomocy mieszkaniowej poprzez zapewnienie lokali w ramach najmu socjalnego. Mieszkaniowy zasób gminy obejmuje ogółem 16 lokali mieszkalnych w 8 budynkach komunalnych oraz budynkach szkół. W 2022 r. w ramach najmu socjalnego zawarty było 9 umów. Oczekujących na lokal socjalny jest 2 osoby.

W 2022 r. gmina Grybów posiadała 28 budynków komunalnych (bez budynków zajmowanych na działalność oświatową i Urząd Gminy), w których prowadzona jest działalność filii ośrodków kultury oraz straży pożarnych, działalność z zakresu podstawowej opieki zdrowotnej (gabinety lekarskie i gabinety stomatologiczne) oraz pozostała działalność gospodarcza na podstawie umowy najmu.

Na bieżące remonty i naprawy w budynkach komunalnych wydatkowano w 2022 r. 111 231,13 zł. Pozostałe wydatki w ramach obszaru dotyczyły między innymi energii, ubezpieczenia mienia komunalnego, opłat notarialnych związanych z przejmowaniem nieruchomości gruntowych oraz wyznaczania granic i regulację mienia. Łącznie była to kwota 381 431,67 zł.

Od 2020 roku przedstawiana jest w raporcie informacja o rozpoczętym przez Wójta Gminy w 2019 r. i konsekwentnie realizowanym w kolejnych latach procesie regulacji stanów prawnych dróg gminnych w celu uporządkowania zakresu przebiegu granic działek ewidencyjnych gruntów zajętych przez urządzone w latach 1990 – 2018 drogi na gruntach niebędących we własności/władaniu Gminy Grybów. W 2022 roku na prace geodezyjne związane z ustaleniem przebiegu granic oraz podziałem działek ewidencyjnych w celu przejęcia gruntów na rzecz Gminy Grybów jak również dla planowanych nowych inwestycji związanych z urządzaniem dróg gminnych zgodnie z zakresem aktualnego stanu prawnego przeznaczono w 2022 roku 191 513,71 złotych.

W zakresie regulacji stanu prawnego dróg w roku 2022 prowadzono procedurę regulacji dla 27 dróg obejmujących 86 działek ewidencyjnych. I tak:

- dla 5 działek drogowych uzyskano decyzje komunalizacyjne wydane przez Małopolski Urząd Wojewódzki.
- Dla 12 działek drogowych złożono wnioski o założenie księgi wieczystej,
- Dla 1 działki drogowej złożono wniosek o komunalizację,
- 3 działki drogowe nabyto na własność decyzją zatwierdzającą podział na podst. Art. 98 ustawy o gospodarce nieruchomościami,
- 5 działek drogowych nabyto w formie aktów notarialnych; darowizna i sprzedaż,

Czas związany z procedowaniem przez Urząd Wojewódzki wydania decyzji w sprawie komunalizacji trwa średnio od 6 miesięcy do kilku lat, ze względu na różny charakter spraw i stopień złożoności.

Na bieżąco wykonywane są nabycia w drodze aktów notarialnych pojedynczych działek zajętych pod drogi, porządkujące uzyskanie prawa własności na rzecz Gminy Grybów i zamykające stan prawny dla całych ciągów stanowiących drogi. W oparciu o decyzje Wójta Gminy Grybów wydane na podstawie art. 98 ustawy o gospodarce nieruchomościami nabyto 42 działki położone w m. Cieniawa, Krużłowa Niżna, Krużłowa Wyżna o łącznej powierzchni 0,4805ha. W drodze cywilno-prawnej w formie umów darowizn i umów sprzedaży nabyto 17 działek położonych w m. Kałkowa, Stara Wieś, Wyskitna i Stróże o łącznej powierzchni 0,7525 ha. Natomiast w drodze decyzji

komunalizacyjnych wydanych przez Wojewodę Małopolskiego nabyto 5 działek położonych w m. Biała Niżna, Cieniawa, Wyskitna i Krużłowa Niżna o łącznej powierzchni 2,4921 ha. Ponadto na podstawie Decyzji Starosty Nowosądeckiego tzw. decyzji „ZRiD – kich” nabyto 5 działek położonych w Gródku o łącznej powierzchni 0,0539 ha

Inne wydatki w ramach obszaru gospodarka mieszkaniowa to:

- Utwardzenie placu nawierzchnią betonową w m. Wyskitna – 69 665,63 zł.
- Wykonanie ogrodzenia budynku komunalnego w m. Siołkowa – 19 953,06 zł

Na zadania związane z gospodarką mieszkaniową w roku 2022 przeznaczono 773 795,20 złotych, z czego wydatki bieżące stanowiły 492 662,80 zł (64%) natomiast wydatki majątkowe stanowiły 281 132,40 zł (36%)

Rolnictwo i łowiectwo

Główne zadania w ramach obszaru, dotyczą budowy i utrzymania infrastruktury kanalizacyjnej i wodociągowej wsi (sanitacyjnej). Sanitacja obszarów wiejskich polega na działaniach technicznych, organizacyjnych, ekonomicznych oraz kulturowych, których celem jest podniesienie jakości życia i standardu sanitarnego miejsca zamieszkania. Podstawowymi środkami technicznymi umożliwiającymi sanitację są instalacje do zaopatrzenia w wodę, kanalizacja.

Pozostałe zadania realizowane przez Gminę w ramach obszaru rolnictwo i łowiectwo dotyczą zwrotu podatku akcyzowego dla rolników. Każdy rolnik, który chce odzyskać część podatku akcyzowego zawartego w cenie oleju napędowego wykorzystanego do produkcji rolnej wnioskuje do wójta o zwrot akcyzy w ramach limitu zwrotu podatku określonego na dany rok. W 2022 roku zwrot akcyzy otrzymało 941 rolników na kwotę 7 946,69 zł. Ogółem na terenie Gminy w 2022 roku było 5 821,69 ha użytków rolnych. Średnia powierzchnia gospodarstwa rolnego wyniosła 3,88 ha. Powierzchnia zasiewów ogółem wyniosła 1 397,09 ha.

Wychodząc naprzeciw rolnikom w Urzędzie Gminy zorganizowany jest punkt doradztwa rolniczego, w którym pracownik Ośrodka Doradztwa Rolniczego pełni dyżur w ustalonych dniach i godzinach oferując pomoc w zakresie: doradztwa rolniczego, aktualnych naborów w ramach programów dofinansowania oraz przy wypełnianiu wniosków o dopłaty bezpośrednie.

Ustawa Prawo łowieckie nakłada na dzierżawców/zarządców obwodów łowieckich obowiązek przeprowadzenia inwentaryzacji zwierzyny oraz sporządzenia rocznych planów łowieckich. Roczny plan łowiecki wymaga opinii właściwych wójtów obwodu łowieckiego. Na terenie Gminy w roku 2022 było 6 obwodów, które podlegały zaopiniowaniu Wójta.

Infrastruktura wodociągowa

Zaopatrzenie w wodę odbywa się w oparciu o istniejące zasoby wód podziemnych - głównym źródłem zaopatrzenia w wodę mieszkańców gminy są wodociągi komunalne zbiorcze i lokalne dla obsługi zabudowy rozproszonej.

W 2021 r. odsetek mieszkańców korzystających z sieci wodociągowej utrzymywał się na poziomie wynoszącym 24,9%. Podobnie jak w przypadku sieci kanalizacyjnej, wartości te odbiegają znacząco od średniej powiatowej (56,3%) i wojewódzkiej (82%). W zarządzie Zakładu Wodociągów i Kanalizacji jest 173,4 km sieci wodociągowej. W roku 2022 stopień zwodociągowania Gminy, obliczony jako stosunek osób korzystających z wodociągu do liczby domów z nadanym numerem, wyniósł 23%. , co dało przyrost w stosunku do roku ubiegłego 1%. Pobór wody na cele zaopatrzenia mieszkańców w wodę z sieci wodociągowej wyniósł 128856 m³ . W 2022 r. wydano 137 warunków wpięcia do sieci wodociągowej dla nowych podmiotów i gospodarstw domowych. Łącznie z wodociągów gminnych korzysta 1608 gospodarstw domowych i innych podmiotów.

Podobnie jak w przypadku sieci kanalizacji, zakłada się dalszą rozbudowę, względnie budowę nowych obiektów, urządzeń i sieci wodociągowych z systemem uzdatniania wody a tym samym zwiększenia użytkowników sieci wodociągowej. Nowe systemy wodociągowe realizowane będą w oparciu o istniejące i nowe źródła zasilania, lokalne oraz ponadlokalne. W tym celu sukcesywnie zlecane jest opracowanie dokumentacji technicznej, na podstawie której realizowane będą kolejne inwestycje zaopatrzenia w wodę mieszkańców Gminy.

- W roku ubiegłym wykonano dokumentację projektową dla kolejnych odcinków sieci wodociągowej w m. Stróże – Berdechów. Koszt dokumentacji 121 401,00 zł. Inwestycja realizowana będzie w latach 2023 – 2024.

- W trakcie opracowania jest dokumentacja rozbudowy sieci wodociągowej w m. Gródek. Do zaprojektowania jest około 16 km sieci, oraz budowa ujęcia wody, zbiornika wraz z zasilaniem oraz sieci grawitacyjno-tłocznej w m. Gródek na potoku Cisawy, które zaopatrzy w wodę m. Stróże.

W ramach wydatków bieżących związanych z utrzymaniem infrastruktury wodociągowej w roku 2022 r. poniesiono koszty w wysokości 1 060 336,83 zł. Były to głównie wydatki związane z zapewnieniem sprawnego zaopatrzenia w wodę w tym m.in. konserwacja, naprawa urządzeń technicznych, likwidacja awarii itp.

W zakresie inwestycji, które zrealizowano lub rozpoczęto realizację w 2022 należy wymienić:

- budowę sieci wodociągowej w m. Florynka pod Brunary oraz Gródek – Ropska Góra, w ramach której wybudowano 8,04 km sieci umożliwiającej wpięcie około 51 gospodarstw domowych. Wartość zadania wyniosła 2 171 880,10 zł.
- budowa odcinka sieci wodociągowej w m. Biała Niżna. Wykonano 65 mb trasy wodociągowej (w tym przejście pod drogą wojewódzką) do trzech działek gminnych w Białej Niżnej. Wartość zadania 46 066,51 zł.
- rozbudowę sieci wodociągowej w m. Biała Niżna i Stróże. Wartość zadania wynosi 3 355 117,94 zł. z czego w 2022 poniesiono wydatek w wys. 1 659 349,88 zł.

Na terenie Gminy funkcjonują 4 spółki wodociągowe w miejscowości Cieniawa, Ptaszkowa, Kąclowa i Wawrzka, które zaopatrują w wodę pitną około 4000 mieszkańców. W 2022 r. samorząd gminy przekazał 35 000 zł dotacji dla spółki w Cieniawie z przeznaczeniem na przebudowę wodociągu stalowego na PCV.



Łącznie na wydatki w zakresie zaopatrzenia mieszkańców gminy w wodę przeznaczono w roku 2022 kwotę 5 094 034, 32 zł.

Infrastruktura kanalizacyjna

Sieć kanalizacyjna w gminie Grybów, pomimo intensywnych nakładów finansowych w ostatnich 3 latach na jej rozbudowę, nadal jest słabo rozwinięta – poniżej średniej powiatowej i wojewódzkiej. W 2022 roku z sieci kanalizacyjnej korzystało 31,3% mieszkańców Gminy (województwo małopolskie – 51,2%, powiat nowosądecki – 47,5%). Jednakże, efekty prowadzonych przez gminę działań w celu uporządkowania gospodarki są widoczne z roku na rok i przy utrzymaniu podobnego poziomu inwestycji jest prawdopodobne pełne skanalizowanie tych miejscowości, w których jest to możliwe. Przyrost kolejnych odcinków sieci kanalizacyjnej w wyniku realizowanych projektów w stosunku do roku ubiegłego wyniósł aż 80%. (w 2021 r. przyrost wynosił 1,30% ale był to rok rozpoczętych inwestycji oraz projektowania nowych odcinków.)

Gęstość sieci kanalizacyjnej (km/100 km²) wynosiła 152,82% (wzrost o 67,84% w stosunku do roku 2021). Łączna długość sieci kanalizacyjnej na terenie Gminy wynosiła 233,83 km (wzrost o 103,80 km). W 2022 r. wydano 228 warunków wpięcia do sieci kanalizacji. Do sieci sanitarnej podłączonych jest 2018 punktów (wzrost o 112).

Stopień skanalizowania gminy, liczony jako stosunek gospodarstw domowych korzystających z kanalizacji do liczby domów z nadanym numerem, wynosił 29%.

W 2022 r. zakończono dużą inwestycję kanalizacyjną prowadzoną od 2020 r. oraz uzyskano decyzję na jej użytkowanie w miejscowościach: Ptaszkowa, Biała Niżna, Gródek, Stróże, Wyskitna, Polna, Krużłowa Wyżna, Krużłowa Niżna, Chodorowa, Siołkowa. W wyniku tego przedsięwzięcia wybudowano 103,8 km sieci z 35 szt. Przepompowni, co umożliwiła wpięcie około 883 gospodarstw domowych. Wartość zadania wyniosła 11 346 976,91 zł.

Ponadto zrealizowano zadania dotyczące:

- budowy 461 mb sieci (odcinka) kanalizacji sanitarnej i pompowni w m. Ptaszkowa obok Zajazdu Krystyna. Wartość zadania 421 723,85 zł.
- budowy 130 mb (odcinka) sieci kanalizacyjnej w m. Biała Niżna o wartości 34 047,45 zł.

W 2022 r. rozpoczęto realizację kolejnych inwestycji sanitarnych z planowanym terminem zakończenia w 2023 roku:

- Uporządkowanie gospodarki ściekowej w m. Kąclowa. Wartość zadania wynosi 9 280 046,37 zł. Zadanie jest współfinansowane z rządowego funduszu Polski Ład w wysokości 6 700 000 zł. W roku 2022 r. poniesiono wydatki z tytułu realizacji części zamówienia w wysokości 4 615 788,51 zł. w tym z Programu Inwestycji Strategicznych 3 343 300,00 zł.

Planowana jest dalsza budowa i rozbudowa sieci kanalizacyjnej co zapewni dalszy wzrost liczby użytkowników. W tym celu zlecono kolejne opracowania dotyczące infrastruktury sanitarnej wraz z uzyskaniem z pozwoleniem na budowę w tym m.in.:

- Projekt sieci kanalizacji sanitarnej Stróże – Kowalnia. Do zaprojektowania jest 4 km sieci co zapewni możliwość wpięcia 25 gospodarstw domowych. Koszt dokumentacji 130 000 zł z terminem wykonania dokumentacji na rok 2023,
- Projekt sieci kanalizacyjnej Kąclowa, Florynka, Binczarowa, Wawrzka, Ptaszkowa. Opracowanie dotyczy m. Binczarowa. Wartość 64 391,00 zł. Ze względu na zakres opracowania obejmujący teren osuwiskowy i koniecznością wielostronnych uzgodnień, zadanie jest przewidziane do zakończenia w 2023 r.
- Zakończono prace projektowe dla rozbudowy sieci w m. Cieniawa przysiółek Podpołudnie, Stolarzówka. W ramach prac zaprojektowano 8,96 km sieci, co pozwoli na wpięcie ok. 91 gospodarstw domowych. Koszt dokumentacji 96 555,00 zł.
- Zakończono prace projektowe rozbudowy sieci kanalizacyjnej w m. Ptaszkowa, w ramach których zaprojektowano 0,60 km sieci kanalizacyjnej. Wartość 19 680,00 zł.

Na terenie gminy funkcjonują 3 oczyszczalnie ścieków (w Stróżach, Kąclowej i Cieniawie) o łącznej dobowej przepustowości ścieków 1820m³. W 2022 ilość ścieków odprowadzonych do oczyszczalni przez sieć kanalizacyjną wyniosła 247545 m³. Ilość ścieków odprowadzonych do oczyszczalni ścieków przez wyspecjalizowane firmy oczyszczające zbiorniki bezodpływowe wyniosła 1661 m³.

W 2022 roku zrealizowano etap rozbudowy oczyszczalni ścieków w m. Cieniawa, polegający na przebudowie sieci energetycznej w Cieniawie. Wartość inwestycji 48 604,68 zł, oraz zakończono prace projektowe dla II etapu rozbudowy oczyszczalni ścieków w m. Cieniawa o dwa dodatkowe reaktory. Pozwoli to zwiększenie przepustowości oczyszczalni ścieków do 540 m³ na dobę. Wartość dokumentacji z uzyskaniem pozwolenia na budowę 127 920,00 zł.

Niezależnie od wydatków na rozbudowę sieci kanalizacyjnej, samorząd gminy realizuje Program dofinansowania budowy przydomowych oczyszczalni ścieków, tam gdzie nie jest

możliwe poprowadzenie sieci (poza aglomeracją). W roku 2022 r. z budżetu gminy dofinansowano 10 przydomowych oczyszczalni ścieków na kwotę łączną 50 000 złotych.

Łączne wydatki na infrastrukturę kanalizacyjną w roku 2022 wyniosły 19 778 189,85 zł w tym inwestycje stanowiły 85% (16 792 198,40 zł).

Na zadania związane z rolnictwem i łowiectwem w roku 2022 przeznaczono 25 765 099,34 zł z czego wydatki bieżące stanowiły 4 443 821,16 zł (17%) natomiast wydatki majątkowe stanowiły 21 321 278,18 zł (83%)

Leśnictwo

Zasób leśny stanowiący mienie gminy Grybów w roku 2022 wynosił około 131 ha. W ramach prowadzonej gospodarki leśnej wydatki w tym obszarze dotyczyły m.in. zrywki i pozyskania drewna, zakupu ptactwa (kuropatw), nadzoru nad gospodarką leśną na kwotę łączną 55 163,57 zł.

W 2022 roku w Urzędzie Gminy wyłożono do publicznego wglądu projekty uproszczonych planów urządzenia lasów dla lasów stanowiących własność osób fizycznych i wspólnot gruntowych położonych w obrębach ewidencyjnych: Biała Niżna, Chodorowa, Cieniawa, Gródek, Krużłowa Niżna, Krużłowa Wyzna, Polna, Stróże, Wyskitna. Plan opracowywany jest dla lasu o obszarze co najmniej 10 ha, stanowiącego zwarty kompleks leśny, zawierający skrócony opis lasu i gruntów przeznaczonych do zalesienia oraz podstawowe zadania dotyczące gospodarki leśnej sporządzany dla lasów nie będących własnością Skarbu Państwa. Plany zostały zatwierdzone przez Starostę Nowosądeckiego na lata 2022-2031. Zawiadomienie o wyłożeniu do publicznego wglądu projektu uproszczonego planu urządzenia lasu wysłano z Urzędu Gminy do 2435 osób.

W ramach kompetencji ustawowych Wójt Gminy jest także jednym z organów administracji udzielających zezwolenia na usunięcie drzew lub krzewów. Usuwanie drzew jest elementem związanym z utrzymaniem bezpieczeństwa i porządku, jak również elementem nierozzerwalnie związanym z procesem inwestycyjnym. Aby zapewnić równowagę przyrodniczą, wydanie zezwolenia na usunięcie drzewa niemal zawsze jest uzależnianie od obowiązku zrekompensowania straty w środowisku poprzez dokonanie nasadzeń zastępczych. Decyzje te są ukierunkowane na nakazywanie nasadzeń w pobliżu miejsc, z których są usuwane drzewa, co jest szczególnie istotne w przypadku wycinek związanych z inwestycjami deweloperskimi, ponieważ pozwala na kształtowanie zieleni na terenach prywatnych. W 2022 rozpatrzono 280 zgłoszeń zamiaru usunięcia drzew przez osoby fizyczne i tyle samo przeprowadzono wizji w terenie w tym zakresie. Ponadto wydano 14 decyzji zezwalających na wycinkę drzew lub krzewów (w tym 3 zezwolenia w pasach drogowych wymagających uzgodnień).

Na zadania związane z leśnictwem w roku 2022 przeznaczono 55 163,57 zł co stanowiło 100% wydatków bieżących.
--

Polityka społeczna i rodzina

Obszar obejmuje całość systemu pomocy społecznej gminy Grybów oraz politykę i działania na rzecz wsparcia rodzin. Cele i kierunki interwencji w odniesieniu do problemów oraz wyzwań społecznych zdiagnozowanych w Gminie Grybów określa w szczególności obowiązująca Strategia Rozwiązywania Problemów Społecznych. Strategia ta obejmuje całe spectrum działań na rzecz osób i rodzin zagrożonych wykluczeniem społecznym oraz wspierających rodziców, młodzież i dzieci w budowaniu wzajemnych relacji, rozwoju oraz stawianiu czoła wyzwaniom na różnych etapach życia. Działania powiązane ze Strategią były realizowane w 2022 roku w ramach różnorodnych usług publicznych i mieszczących się w jej ramach. Mimo zauważalnego spadku wskaźnika osób korzystających ze świadczeń pomocy społecznej, nadal obecny jest problem ubóstwa mieszkańców gminy. Istnieje również konieczność wsparcia rodzin borykających się z sytuacjami kryzysowymi i problemem bezradności w sprawach opiekuńczo-wychowawczych.

Pomoc społeczna

Z roku na rok zmniejsza się liczba osób korzystających z pomocy społecznej z terenu gminy Grybów. Pomoc i wsparcie w gminie Grybów w 2022 roku uzyskało 1 120 osób, czyli mniej o 4 osoby w porównaniu do roku ubiegłego. W przypadku długotrwale korzystających z pomocy społecznej, ich liczba osiągnęła poziom 752 osoby, co oznaczało wzrost w stosunku do roku 2021 o 193 osoby. Zadania w obszarze pomocy społecznej realizuje Gminy Gminny Ośrodek Pomocy Społecznej (GOPS), którego koszt utrzymania w roku 2022 wyniósł 1 837 876,96 zł. przy zatrudnieniu 29 osób na 28 etatach.

W 2022 roku GOPS realizował działania bieżące na rzecz osób i rodzin zagrożonych wykluczeniem społecznym i wykluczonych adekwatne dla poszczególnych kategorii klientów: osób starszych, osób z zaburzeniami psychicznymi, osób niepełnosprawnych, rodzin z dziećmi, osób dotkniętych przemocą w rodzinie, osób bezrobotnych, osób i rodzin o niskich dochodach. W 2022 ze świadczeń pieniężnych w ramach pomocy społecznej skorzystało 369 osób, świadczeń niefinansowych – 765 osób, świadczeń przyznanych w ramach zadań zleconych – 9 osób oraz świadczeń przyznanych w ramach zadań własnych – 1120 osób.

Podstawowymi formami świadczeń finansowych z pomocy społecznej są zasiłki stałe, okresowe i celowe. Ogólną zasadą przyznawania tych świadczeń jest nieprzekroczenie kryterium dochodowego ustalonego zgodnie z ustawą o pomocy społecznej. Kryterium to wynosiło w roku 2022 odpowiednio - osoba samotna 776 zł., osoba w rodzinie 600 x ilość osób w rodzinie. Na wypłatę zasiłków przeznaczono łącznie 614 581,81 zł.

W roku 2022 w ramach realizowanych usług opiekuńczych objęto pomocą 46 osób. Usługi opiekuńcze obejmują pomoc w zaspakajaniu codziennych potrzeb życiowych, opiekę higieniczną, zaleconą przez lekarza pielęgnację oraz w miarę możliwości, zapewnienie kontaktów z otoczeniem. Na realizację usług opiekuńczych przeznaczono 187 992,20 zł.

W ramach Programu „Posiłek w szkole i w domu” na lata 2019 – 2023 (Uchwała Nr IX/89/2019 Rady Gminy Grybów z dnia 12 września 2019 r) pomocą w formie zakupu posiłków objęto 759 dzieci za kwotę 458 733,80 zł. Ponadto, na zakup żywności dla 317 rodzin, przyznano zasiłek celowy na łączną kwotę 572 700,00 zł. a na zakup artykułów żywnościowych 444 961,18 zł. Koszt realizacji programu wyniósł 1 476 394,98 zł.

W ramach wsparcia najbardziej potrzebującej części społeczności lokalnej jaką są seniorzy, w grudniu 2022 roku zrealizowano projekt socjalny pn. „Paczka

bożonarodzeniowa dla seniorów 85+” wsparciem objęto 465 seniorów z Gminy Grybów na kwotę 42 463,32 zł.

W 2022 r. zrealizowany został Program Wspieraj Seniora, który dotyczył zakupu opasek bezpieczeństwa dla 28 seniorów na kwotę 26 340,00 zł.

Oprócz zadań stałych w 2022 r. w obszarze pomocy społecznej zrealizowano dodatkowe zadanie związane z wypłatą dodatków osłonowych dla gospodarstw domowych na kwotę 2 756 330,77 zł.

Ważną inicjatywą podjętą przez samorząd Gminy było utworzenie w ramach programu rządowego Senior+, Klubu Seniora w Cieniawie. Utworzenie Klubu Seniora było odpowiedzią na oczekiwania społeczne mieszkańców Gminy, zwiększającą się liczbę osób starszych w ogóle społeczeństwa oraz prowadzoną politykę senioralną, która ma za zadanie tworzenie warunków godnego starzenia się. Uczestnicy Klubu mają okazję, by skorzystać z szerokiej oferty zajęć min. zajęć artystycznych, zajęć kulinarnych, zajęć rekreacyjnych, zajęć sportowych, nordic-walking, fitness, wyjazdów do kina i teatru, jak również organizowanych spotkań ze specjalistami np. dietetykiem, fizjoterapeutą.

Klub Seniora w miejscowości Cieniawa powstał w ramach projektu pn. „Utworzenie Klubu Senior + w Gminie Grybów w miejscowości Cieniawa (edycja 2022)”, dofinansowanego ze środków budżetu państwa, Program Wieloletni „Senior +” na lata 2021 -2025. Gmina Grybów pozyskała na realizację projektu dofinansowanie w wysokości 200 000,00 zł. Całkowita wartość projektu wyniosła : 540 288,00 zł.



Pomoc społeczna to nie tylko wsparcie finansowe osób i rodzin potrzebujących pomocy, ale także pomoc instytucjonalna, świadczona przez placówki pomocy społecznej.

Jedną z najważniejszych form wsparcia w ramach pomocy społecznej jest Dom Pomocy Społecznej w Białej Niżnej, który oferuje 33 miejsca w szczególności dla osób w podeszłym wieku oraz osób przewlekle somatycznie chorych. W roku 2022 zamieszkało w nim 11 nowych osób w tym 9 mieszkańców Gminy. Na koniec roku liczba mieszkańców wynosiła 31 osób. Średnioroczna liczba mieszkańców Domu, uwzględniając migrację oraz zgony wyniosła 27,59. Średni koszt utrzymania mieszkańca w 2021 roku wyniósł 4 911,00 zł. W ramach zadań statutowych GOPS do kosztów utrzymania mieszkańców DPS dopłacił kwotę 975 173,31 zł. Stan zatrudnienia DPS wyniósł 22 osoby na 21 etatach. Utrzymanie DPS wyniosło 1 782 187,96 zł.

W 2022 r. w celu poprawy komfortu cieplnego w DPS wymieniono kocioł gazowy za kwotę 20 000,00 zł. Ponadto wykonano drewnianą wiatę z pomieszczeniem gospodarczym na potrzeby zakupionego w ubiegłym roku samochodu do przewozu mieszkańców. Koszt wykonania wiaty wyniósł 47 500,00 zł.

W 2022 roku realizowane były dwie dotacje z Funduszu Przeciwdziałania COVID-19, przeznaczone na przygotowanie i zabezpieczenie domów pomocy społecznej przed wzrostem zakażeń wywołanych wirusem SARS-CoV-2, w tym na zakup środków ochrony osobistej, niezbędnego sprzętu i wyposażenia, a także na zapewnienie kadry niezbędnej do utrzymania ciągłości świadczonych usług, w łącznej wysokości 59 000,00 zł.

Łącznie, na zadania z zakresu pomocy społecznej przeznaczono 10 675 665,44 zł.

Rodzina

Wsparcie rodzin z terenu Gminy Grybów realizowane jest w szczególności w oparciu o Gminny Program Wspierania Rodziny i Pieczy Zastępczej na lata 2020-2022 przyjęty Uchwałą Nr XIV/127/2019 Rady Gminy Grybów z dnia 30 grudnia 2019 r. Celem Programu jest zaplanowanie i podjęcie działań w zakresie pomocy rodzinom przeżywającym różnego rodzaju trudności zakłócające lub umożliwiające prawidłowe wypełnianie podstawowych funkcji opiekuńczo-wychowawczych oraz stworzenie spójnego i skutecznego systemu pomocy dla rodzin.

W ramach realizacji Programu, zatrudnionych jest w GOPS 2 asystentów rodziny. W 2022 roku liczba rodzin objętych opieką asystentów rodziny wyniosła 30 rodzin w tym 63 dzieci. Ogółem 17 dzieci zostało umieszczonych w pieczy zastępczej. Liczba rodzin objęta pracą asystenta rodziny, w stosunku do 2021 roku, wzrosła o 5 rodzin. W 2022 roku łączne koszty za 17 dzieci z 13 rodzin umieszczonych w pieczy zastępczej wyniosły: w rodzinach zastępczych – 97 945,66 zł, (koszt pobytu 13 dzieci) oraz w placówkach opiekuńczo-wychowawczych 76 614,00 (koszt pobytu 4 dzieci). Wszystkie dzieci zostały umieszczone w pieczy zastępczej na mocy postanowienia Sądu Rejonowego w Gorlicach, w jednym przypadku uruchomiono procedurę odebrania dziecka przez pracownika socjalnego w związku z bezpośrednią sytuacją zagrożenia życia lub zdrowia dziecka.

W wyniku realizacji Gminnego Programu Przeciwdziałania Przemocy w Rodzinie oraz Ofiar Przemocy w Rodzinie na lata 2021 – 2025 uchwalonego 29 grudnia 2020 r. przez Radę Gminy Grybów Uchwałą nr XXIV/223/2020, w roku 2022 założono 28 „Niebieskich Kart”. Procedura Niebieskiej Karty to specjalne narzędzie, które ma służyć przeciwdziałaniu przemocy w rodzinie. Szczególna ochrona osoby pokrzywdzonej czy zagrożonej przemocą rozpoczyna się z chwilą wypełnienia formularza przez policjanta, przedstawiciela pomocy społecznej, oświaty, ochrony zdrowia lub gminnej komisji rozwiązywania problemów alkoholowych. Wszystkie „Niebieskie Karty” w gminie Grybów zostały założone przez funkcjonariuszy Policji. Częstym problemem w rodzinach, w których została wszczęta procedura „Niebieska Karta” był problem uzależnienia od alkoholu oraz współuzależnienie. Z inicjatywy pracowników socjalnych, w ramach prowadzonych w 2022 roku 28 procedur „Niebieskiej Karty” pracownicy socjalni udzielili pomocy i wsparcia 28 osobom doświadczającym przemocy oraz wspólnie z dzielnicowymi przeprowadzili 28 rozmów dyscyplinujące ze sprawcami przemocy. Zespół Interdyscyplinarny spotykał się 4 razy w roku. Odbyło się 67 posiedzeń grup roboczych. W 2022 roku zrealizowano projekt socjalny pn. „Bezpieczny Dom- część II grupa wsparcia” dla kobiet zagrożonych zjawiskiem przemocy w rodzinie, udział w projekcie wzięło 10 kobiet.

Liczba pobierających zasiłek wychowawczy wyniosła 3 120 rodzin. W stosunku do roku poprzedniego liczba ta zmalała o 335 rodzin (co stanowi spadek o 9,7 % w stosunku do roku ubiegłego. Całkowita kwota przyznanego świadczenia w formie zasiłku wychowawczego wyniosła 15 377 030 zł. Liczba pobierających zasiłek rodzinny wyniosła 816 rodzin. Całkowita kwota przyznanego świadczenia w formie zasiłku rodzinnego wyniosła 4 835 466,35 zł.

W 2022 roku w ramach Programu 500+ wypłacono 31 świadczeń na kwotę 15 368 028,97 zł. Kwota wypłaconych świadczeń w porównaniu do roku ubiegłego była mniejsza o 21 073 900,49 zł., co było podyktowane przejęciem realizacji Programu od 1 czerwca 2022 r. przez Zakład Ubezpieczeń Społecznych. W dalszym ciągu jednak gmina wypłaca świadczenia w ramach koordynacji systemów zabezpieczenia społecznego rodzin, których członek rodziny przebywa za granicą. Za okres od 1.06.2022 r. do

31.12.2022 r. wypłacono 501 świadczeń. Świadczenia te zostały wypłacone na podstawie informacji Wojewody Małopolskiego oraz Wójta Gminy Grybów.

W 2022 r. w ramach realizowanego Programu za życiem, objęto wsparciem 2 kobiety w ciąży i ich rodziny. Program ma na celu udzielenie wsparcia kobietom w ciąży i ich rodzinom, ze szczególnym uwzględnieniem kobiet w ciąży powikłanej, w sytuacji niepowodzeń położniczych, a także dzieci, u których zdiagnozowano ciężkie i nieodwracalne upośledzenie albo nieuleczalną chorobę zagrażającą ich życiu, powstałe w prenatalnym okresie rozwoju dziecka lub w czasie porodu. W 2022 roku wypłacono 2 świadczenia na kwotę 8 000,00 zł.

Rodziny z terenu gminy Grybów w 2022 r. otrzymały również wsparcie w ramach Programu Karta Dużej Rodziny. Jest to system zniżek i dodatkowych uprawnień dla rodzin 3+ zarówno w instytucjach publicznych, jak i w firmach prywatnych. Posiadacze KDR mają możliwość tańszego korzystania z oferty podmiotów m.in. z branży spożywczej, paliwowej, bankowej czy rekreacyjnej. KDR wspiera budżety rodzin wielodzietnych oraz ułatwia dostęp do dóbr i usług. Na zadania związane ze wsparciem rodzin przeznaczono 28 410 491,19 zł.

Pozostałe zadania w zakresie polityki społecznej

Jak wspomniano w treści Raportu, w 2022 r. samorząd Gminy realizował wiele dodatkowych zadań zleconych w związku z wystąpieniem konfliktu zbrojnego na Ukrainie, skutkami, które przyniosła epidemia COVID -19 oraz wzrastającymi cenami energii, paliw i żywności. Wydatki te w całości pokryły środki z dotacji celowych Wojewody Małopolskiego na realizację zadań zleconych z zakresu administracji rządowej.

Na realizację zadań w zakresie pomocy obywatelom Ukrainy przebywającym na terenie Gminy Grybów w roku 2022 r. poniesiono wydatki w kwocie 480 706,00 zł.

W związku z sytuacją na rynku paliw wypłacono 505 świadczeń dla gospodarstw domowych na kwotę 846 333,26 zł. Zrealizowano zadanie związane z dystrybucją paliwa stałego dla gospodarstw domowych w wysokości 477 142,94 zł. Ponadto poniesiono wydatki w wysokości 11 445 452,61 zł na wypłatę i obsługę dodatków węglowych dla 3 752 gospodarstw domowych.

W 2022 r. zrealizowano również projekt Wsparcie dzieci z rodzin PGR w rozwoju cyfrowym. Pandemia COVID-19 pokazała wiele problemów, a jednym z nich jest nauka zdalna. Ujawniła ona deficyt sprzętu komputerowego czy utrudnienia w dostępie do Internetu co wpłynęło na realizację obowiązków szkolnych przez dzieci. Projekt „Granty PPGR” stawiał za cel wyeliminowanie tych ograniczeń. W ramach projektu zakupiono i przekazano 58 dzieciom z terenu Gminy laptopów wraz z akcesoriami do nauki zdalnej za kwotę 132 621,06 zł.



Pomoc dla osób zagrożonych wykluczeniem społecznym i wykluczonych, w tym z powodu niepełnosprawności realizowana była w roku 2022 w szczególności poprzez Warsztat Terapii Zajęciowej w Siołkowej, który jest placówką pobytu dziennego przeznaczoną dla osób, w stosunku do których orzeczono niepełnosprawność w stopniu znacznym i umiarkowanym, i które kwalifikują się do uczestnictwa w terapii zajęciowej. WTZ realizuje terapię zajęciową w zakresie rehabilitacji społecznej i zawodowej. Warsztat organizuje dla swoich uczestników dowóz na zajęcia własnym taborem przystosowanym do osób niepełnosprawnych. Na utrzymanie WTZ w Siołkowej poniesiono w 2022 roku wydatki w wysokości 1 375 948,59 zł.

W roku 2022 w terapii zajęciowej uczestniczyło 42 uczestników, w tym 25 mężczyzn i 17 kobiet. Najwięcej uczestników warsztatów – 29 osób stanowią osoby z upośledzeniem umysłowym oraz osoby z chorobami psychicznymi – 11 osób, inne

Od roku 2020 sukcesywnie remontowana jest również infrastruktura budynku WTZ w celu poprawy warunków technicznych i sanitarnych przebywających w Warsztacie uczestników. Kontynuując prace modernizacyjne i remontowe, w 2022 roku wykonano modernizację pracowni florystyczno-ogrodniczej, plastycznej oraz sali do rehabilitacji wraz z pomieszczeniami pomocniczymi. Ponadto dostosowano sanitariaty do potrzeb osób z niepełnosprawnością. Wartość robót budowlanych wyniosła 454 980,00 zł.

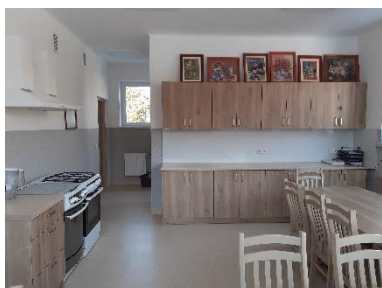

Na utrzymanie WTZ w Siołkowej poniesiono w 2022 roku wydatki w wysokości 1 375 948,59 zł.

Łączne nakłady w roku 2022 na zadania w zakresie polityki społecznej i rodziny wyniosły 54 632 731,09 złotych z czego 53 566 174,69 zł (98%) stanowiły wydatki bieżące natomiast 1 066 556,40 zł wydatki majątkowe. (2%)

Ochrona zdrowia

W 2022 r. realizowano w ramach obszaru przede wszystkim zadania z zakresu profilaktyki i terapii uzależnień od środków psychoaktywnych, które były prowadzone w ramach Gminnego Programu Profilaktyki i Rozwiązywania Problemów Alkoholowych oraz Przeciwdziałania Narkomanii na rok 2022 r. przyjętego Uchwałą Nr XXXVII/373/2022 Rady Gminy Grybów z dnia 25 marca 2022 r.

Do najważniejszych działań realizowanych w ramach Programu należą:

- profilaktyka uniwersalna, selektywna i wskazująca, tj. prowadzenie profilaktycznej działalności informacyjnej, edukacyjnej oraz szkoleniowej skierowanej do dzieci, młodzieży, uczniów szkół i dorosłych, zajęcia sportowe z elementami profilaktyki, otwarte konkursy ofert dla organizacji pozarządowych
- terapia uzależnień,
- pozostałe działania, tj. prowadzenie Punktu Konsultacyjnego o profilu dla osób uzależnionych od alkoholu, funkcjonowanie Gminnej Komisji Rozwiązywania Problemów Alkoholowych oraz pomoc finansowa instytucjom lecznictwa odwykowego.

Program realizowany był przez Urząd Gminy Grybów oraz Gminny Ośrodek Pomocy Społecznej w Grybowie, we współpracy z placówkami oświatowymi w zakresie realizacji przez nie programów wychowawczo - profilaktycznych oraz innymi podmiotami prowadzącymi działalność prewencyjną dotyczącą przeciwdziałania negatywnym skutkom spożywania alkoholu, narkotyków i innych substancji psychoaktywnych oraz przeciwdziałania uzależnieniom behawioralnym.

Na realizację Programu wykorzystano w roku 2022 środki w wysokości 335 504,43 zł, w tym dofinansowano m.in. działalność instytucji lecznictwa odwykowego i terapii uzależnień w Krośnie, Nowym Targu, Gorlicach i Dębicy na łączną kwotę 25 000,00 zł. Dofinansowano działalność Klubu Abstynenta działającego na terenie miasta Grybów i oferującego wsparcie osobom uzależnionym od alkoholu oraz członkom ich rodzin. Kwota dotacji wyniosła 30 000,00 zł.

Podobnie jak w roku poprzednim, zorganizowano zimowy i letni wypoczynek dla 80 dzieci z rodzin borykających się z problemem uzależnienia od substancji psychoaktywnych. Na ten cel w 2022 roku przeznaczono 76 441,00 zł.

Nową formą realizacji zadań profilaktycznych było po raz pierwszy zlecenie realizacji części zadań w ramach Programu organizacjom pozarządowym na podstawie otwartego konkursu ofert, którego przedmiotem było zorganizowanie półkolonii dla dzieci i młodzieży z terenu gminy w okresie wakacji letnich. Półkoloniami objęto 118 dzieci na kwotę 64 591,00 zł.

Programy szkoleniowe z zakresu profilaktyki uzależnień obejmowały przeciwdziałanie zachowaniom ryzykownym z obszaru uzależnień poprzez wzmacnianie czynników chroniących wśród dzieci i młodzieży, uczniów gminnych szkół. Ich celem było podniesienie poziomu wiedzy z zakresu profilaktyki uzależnień od substancji psychoaktywnych oraz behawioralnych, jak również utrwalenie kluczowych kompetencji społecznych, takich jak: konstruktywna komunikacja, umiejętność budowania relacji z rówieśnikami i dorosłymi, postawy asertywne, radzenie sobie ze stresem. Szkolenia profilaktyczne skierowane były także do nauczycieli, pedagogów i psychologów szkolnych oraz rodziców i opiekunów. Na realizację programów szkoleniowych w placówkach oświatowych a także zakup pomocy dydaktycznych przeznaczono 53 610,61 zł.



Środki na realizację tego typu działań pochodzą między innymi z wpływów z tytułu opłat za wydanie zezwoleń na sprzedaż napojów alkoholowych. W roku 2022 wydano 106 zezwoleń na sprzedaż napojów alkoholowych do spożycia poza miejscem sprzedaży i tak: do 4,5% oraz piwa – 32 zezwolenia, powyżej 4,5% do 18% alkoholu (z wyjątkiem piwa) – 24 zezwolenia powyżej 18% alkoholu – 26 zezwoleń. Natomiast w miejscu sprzedaży – 6 zezwoleń w tym 4,5% -4. Wpłaty z tytułu wydania zezwoleń w roku 2021 wyniosły 376 801,21 zł. Dodatkowym źródłem finansowania profilaktyki uzależnień są wpływy z części opłaty za zezwolenie na sprzedaż napojów alkoholowych w obrocie hurtowym (tzw. małpki) , które w 2022 roku wyniosły 145 384,57 zł.

W ramach obszaru zdrowie wspierano realizację zadań Hospicjum w Stróżach, na działalność którego udzielono dotacji w wysokości 9 600,00 zł. oraz działalność Szpitala w Krynicy Zdroju, któremu udzielono dotację w wysokości 20 000,00 zł na zakup i montaż dźwigów osobowych.

Na terenie Gminnego Ośrodka Sportu i Rekreacji w Ptaszkowej poszerzono ofertę dla mieszkańców i turystów, poprzez wybudowanie tężni solankowej spełniającej rolę prozdrowotnej strefy aktywności. Tężnia należy do grupy obiektów uzdrowiskowych, stanowiących naturalny leczniczy inhalator. Tężnia solankowa nasycy powietrze jodem, bromem i całą gamą innych mikroelementów jak magnez, sód, potas, żelazo i innych. Mikroklimate powstały wokół tężni wykorzystywany jest w profilaktyce i leczeniu m.in. schorzeń górnych dróg oddechowych, nadciśnienia tętniczego. Koszt budowy tężni wyniósł 383 772,69 zł, w tym dofinansowanie z funduszy zewnętrznych 138 379,00 zł.



Łącznie na wydatki z obszaru ochrona zdrowia przeznaczono w roku 2022 kwotę 758 897,12 zł z czego wydatki bieżące stanowiły 355 124,43 zł (47%) natomiast wydatki majątkowe stanowiły 403 772,69 zł (53%)

Oświata i edukacyjna opieka wychowawcza

W 2022 r. roku Gmina Grybów była organem prowadzącym dla 7 przedszkoli oraz 15 szkół podstawowych. W samorządowych szkołach i przedszkolach w roku 2022 uczyło się łącznie 3 538 dzieci w tym 848 dzieci przedszkolnych. Łączna liczba etatów nauczycieli zatrudnionych w gminnych szkołach i przedszkolach wyniosła 344,75 etatu (416 nauczycieli), co oznacza zwiększenie o 1,75 etatu (2 osoby) w stosunku do roku ubiegłego. Natomiast liczba etatów pracowników niepedagogicznych wyniosła 118,15 etatu (133 osoby). Wzrost w stosunku do roku ubiegłego wyniósł 2,52 etatu (5 osób)

Na wynagrodzenia nauczycieli i pozostałych pracowników szkoły przeznaczono 37 771 738,68 zł. co stanowi 76% wydatków bieżących na oświatę.

Na terenie gminy Grybów funkcjonowały również 4 przedszkola niepubliczne oraz 1 niepubliczny punkt przedszkolny oferujące miejsca dla 199 dzieci. Jednostki te współfinansowane są przez gminę w formie dotacji. Wysokość dotacji przekazanej dla przedszkoli niepublicznych działających na terenie gminy Grybów w 2022 roku wyniosła 2 468 543,66 zł. Na wysokość naliczonej i przekazanej dotacji w przedszkolach niepublicznych wpływ miały koszty utrzymania dziecka w przedszkolach prowadzonych przez Gminę Grybów.

Część oświatowa subwencji ogólnej stanowi najistotniejsze źródło finansowania wydatków publicznych na oświatę i wychowanie. Każdego roku gmina Grybów, chcąc utrzymać najwyższe standardy edukacyjne, dopłaca do realizacji zadań oświatowych środki z dochodów własnych, bowiem otrzymana z budżetu państwa subwencja oświatowa oraz dotacja na wychowanie przedszkolne nie wystarcza na finansowanie wydatków bieżących.

W 2022 roku budżet gminy na zadania oświatowe (bieżące bez inwestycji) wyniósł 49 971 671,00 zł, z czego z budżetu państwa gmina otrzymała 33 496 673,00 zł. subwencji oświatowej oraz 831 312,00 zł. dotacji na wychowanie przedszkolne. Dopłata gminy ze środków własnych do zadań oświatowych wyniosła w 2022 roku 13 175 142,43 zł.

Łączne wydatki na utrzymanie oddziałów przedszkolnych w szkołach podstawowych, przedszkoli oraz innych form wychowania przedszkolnego wyniosły w 2022 roku 7 971 696,53 złote. Średni koszt utrzymania dziecka w przedszkolu w odniesieniu do wydatków bieżących wynosił 9 401,00 zł.

W przypadku szkół podstawowych, łączne wydatki na ich utrzymanie wyniosły 33 907 068,20 zł. Średni koszt utrzymania ucznia w odniesieniu do wydatków bieżących wynosił 13 322,00 zł. Najwyższy koszt utrzymania ucznia w roku 2022 był w szkole podstawowej w Wyskitnej – 20 475,54 zł, natomiast najniższy w szkole podstawowej w Binczarowej – 11 124,00 zł. Najwięcej dzieci uczy się w szkole w Stróżach - 434 osoby, najmniej liczną jest szkoła w Wyskitnej, do której uczęszcza 63 uczniów.

Dla dzieci i młodzieży, w tym niepełnosprawnej organizowany jest dowóz gminnym środkiem transportu oraz zwrot kosztów dowozu dzieci przez ich opiekunów. W roku 2022 na wydatki związane z dowozem gmina przeznaczyła 252 209,81 zł. W tej kwocie wydatków są m.in. zwrot za bilety, wynagrodzenie opiekunów dzieci podczas przewozu, zwrot za transport dzieci własnym środkiem komunikacji opiekunów. Kwota wydatków związanych z dowozem dzieci i młodzieży nie uwzględnia wydatków ponoszonych przez ZWiK na utrzymanie taboru samochodowego i kierowców.

W 2022 roku Gmina wyodrębniła środki na dofinansowanie kształcenia i doskonalenia zawodowego nauczycieli w wysokości 136 788,30 zł co stanowiło 0,8% planowanych rocznych środków przeznaczonych na wynagrodzenia osobowe nauczycieli.

W celu zapewnienia prawidłowej realizacji zadań opiekuńczych, w szczególności wspierania prawidłowego rozwoju uczniów, szkoła może zorganizować stołówkę. W 2022 roku stołówki szkolne funkcjonowały w 11 szkołach podstawowych, natomiast do 4 dowożone były posiłki ze stołówek szkolnych położonych w bezpośrednim sąsiedztwie. W 2022 r. koszt stołówek szkolnych i przedszkolnych wyniósł 3 567 325,10 zł.

Podobnie jak w latach ubiegłych, samorząd Gminy konsekwentnie dążył do zapewnienia warunków nauczania na jak najwyższym poziomie, poprzez możliwość kształcenia w nowoczesnych budynkach przez nauczycieli o wysokich kompetencjach, wspierając innowacyjne programy edukacyjne i wychowawcze; zapewniał także dostęp do szerokiej bazy sportowej oraz dostosowanie placówek do potrzeb osób z niepełnosprawnościami.

W 2022 roku wykonano remonty w szkołach na kwotę 392 775,86 zł w tym m.in.

- wykonano remont pokrycia dachowego na sali gimnastycznej w szkole w Ptazkowej oraz wyremontowano schody zewnętrzne oraz oświetlenie wewnętrzne na energooszczędne led o wartości 164 092,76 zł,
- wymieniono stolarkę okienną oraz wykonano remont schodów w szkole w Polnej o wartości 75 500,00 zł,
- wykonano remont sal lekcyjnych w szkole w Binczarowej o wartości 9 900,00 zł,
- wykonano remont schodów w szkole w Białej Niżnej o wartości 6 550,00 zł,
- wyremontowano centralne ogrzewanie, oświetlenie oraz wymieniono stolarkę okienną w szkole we Florynce o wartości 16 203,25 zł.
- modernizacja kotłowni w szkole w Siołkowej – wartość 128 784,00 zł.

W ramach programu „Posiłek w domu i szkole” zrealizowano remonty oraz zakupiono wyposażenie gastronomiczne stołówek w szkołach we Florynce – 100 000,00 zł oraz Ptazkowej (nr 1) za 100 000,00 zł.

W roku 2022 15 szkół, dla których organem prowadzącym jest gmina Grybów, otrzymało z programu Laboratoria Przyszłości wsparcie finansowe na zakup wyposażenia technicznego, niezbędnego do rozwoju umiejętności praktycznych wśród dzieci i młodzieży. Laboratoria Przyszłości to inicjatywa edukacyjna, realizowana przez Ministerstwo Edukacji i Nauki we współpracy z Centrum GovTech w Kancelarii Prezesa Rady Ministrów, skierowana do szkół podstawowych oraz ogólnokształcących szkół artystycznych. Jej celem jest budowanie kompetencji kreatywnych i technicznych wśród uczniów.

Realizacja programu rozłożona została na 2 lata. Gmina Grybów wykorzystwała kwotę 929 300,00 zł tj. 684 802,14 zł. w 2021 roku oraz 244 497,86 zł w 2022 roku. Dzięki takiemu wsparciu uczniowie z naszej gminy mogą uczyć się w nowoczesnych szkołach, które pobudzają do kreatywnego i nieszablonowego myślenia.



Jednym z kluczowych aspektów funkcjonowania gminnej oświaty i zarazem obowiązkiem gminy jest zapewnienie każdemu dziecku w wieku przedszkolnym (3–6 lat, a w szczególnie uzasadnionych przypadkach 2,5 roku) miejsca w publicznym przedszkolu (samorządowym bądź niesamorządowym). Wychodząc naprzeciw potrzeby zwiększenia liczby miejsc w przedszkolach, władze gminy podjęły decyzję o budowie przedszkola z kompletną infrastrukturą w miejscowości Florynka. W 2022 r. w związku z tym przedsięwzięciem poniesiono wydatek związany z opracowaniem programu funkcjonalno – użytkowego za kwotę 43 050,00 zł, który posłuży do ogłoszenia przetargu na budowę przedszkola w formule zaprojektuj i wybuduj. Bedzie to przedszkole 4 -oddziałowe, które zapewni miejsce 100 dzieciom w wieku 3 -6 lat. Inwestycja zostanie zrealizowana w latach 2023 – 2024 przy udziale środków Rządowego Funduszu Polski Ład/



Bardzo ważną inwestycją oświatową, oczekiwaną przez lokalną społeczność jest budowa szkoły podstawowej w Gródku. Infrastruktura systemu oświaty w gminie Grybów, po nakładach inwestycyjnych i remontowych prowadzonych konsekwentnie od kilku lat przez władze gminy, jest w stanie dobrym i bardzo dobrym, za wyjątkiem szkoły w Gródku, która aktualnie nie spełnia warunków technicznych pozwalających na bezpieczne użytkowanie obiektu do celów oświatowych. W roku 2021 została zawarta umowa na wykonanie projektu budowlanego, który ze względu na brak drogi dojazdowej, ostatecznie został zakończony pozwoleniem na budowę w roku 2022. Wartość dokumentacji wyniosła 98 400,00 zł z tego w 2022 r. zapłacono ostatnią transzę w wysokości 29 520,00 zł. Inwestycja powinna zostać zakończona w listopadzie 2024 r. Warto podkreślić, że szkoła zostanie wybudowana w większości za środki zewnętrzne pozyskane z rządowego programu Polski Ład w wysokości 10 400 000,00 zł. przy wartości robót 14 775 223,50 zł.



W 2022 roku młodzież klas ósmych przystąpiła do czwartego (po reformie oświaty) egzaminu ósmoklasisty. Egzamin ósmoklasisty jest obowiązkowy, co oznacza, że każdy uczeń, aby zakończyć szkołę podstawową, musi do niego przystąpić. W 2022 roku obowiązywały trzy przedmioty egzaminacyjne: język polski, matematyka oraz język obcy (w większości wyborów język angielski). Uzyskany na egzaminie wynik procentowy poprawnych odpowiedzi przeliczany był na punkty: maksymalnie do 35 pkt. dla języka polskiego i matematyki, oraz do 30 pkt. dla języka obcego. Zdobyte punkty stanowiły jedno z kryteriów rekrutacyjnych do szkół ponadpodstawowych. Średnie wyniki uczniów gminnych szkół utrzymywały się na poziomie średniej dla powiatu nowosądeckiego odbiegając jednak od średnich wyników dla województwa małopolskiego – w szczególności w przypadku egzaminu z matematyki i języka angielskiego.

Uczniowie gminnych szkół podstawowych aktywnie biorą udział w organizowanych konkursach wiedzy i umiejętności, osiągając często najwyższe lokaty. W 2022 roku Wójt Gminy zainicjował przyjęcie Lokalnego Programu Wspierania Edukacji Uzdolnionych Dzieci i Młodzieży pobierającej Naukę na terenie Gminy Grybów, który został przyjęty Uchwałą Nr XLI/401/2022 Rady Gminy Grybów z dnia 28 czerwca 2022 r. W ślad za tym, przyjęto Regulamin przyznawania stypendiów i nagród za osiągnięcia naukowe i sportowe uczniów. Stypendia naukowe oraz nagrody zostaną przyznane po raz pierwszy za rok szkolny 2022/2023. Stypendium wynosić będzie od 500,00 zł, do 1500,00 zł.

W ramach edukacyjnej opieki wychowawczej gmina realizuje zadania związane z wczesnym wspomaganie rozwoju polegającym na pobudzaniu psychoruchowego i społecznego rozwoju dziecka od chwili wykrycia niepełnosprawności do czasu podjęcia nauki w szkole. W roku 2022 na ten cel poniesiono wydatki w wysokości 242 924,05 zł. w tym 4 891,00 zł pomoc finansowa dla miasta Nowy Sącz do działalności Specjalnego Ośrodka Szkolno-Wychowawczego.

W ramach Programu socjalnej pomocy uczniom (stypendia socjalne) realizowanego na podstawie Uchwały nr XXV/164/2005 Rady Gminy Grybów z dnia 31 marca 2005 roku, pomocy stypendialnej socjalnej udzielono 456 uczniom na kwotę 824 162,60 zł. Stypendium szkolne jest przyznawane dla uczniów znajdujących się w trudnej sytuacji materialnej, wynikającej z niskich dochodów na osobę w rodzinie, w szczególności gdy w rodzinie tej występuje: bezrobocie, niepełnosprawność, ciężka lub długotrwała choroba, wielodzietność, brak umiejętności wypełniania funkcji opiekuńczo-wychowawczych, alkoholizm lub narkomania, a także gdy rodzina jest niepełna lub wystąpiło zdarzenie losowe.

Z roku na rok zmniejsza się liczba stypendystów, ubiegających się o stypendium Wójta przyznawanego w oparciu o Uchwałę Nr XXXV/285/2002 Rady Gminy Grybów z dnia

9 października 2002 roku w sprawie zasad udzielania stypendiów dla studentów. Stypendium przyznawane jest przez Wójta Gminy Grybów ze środków własnych Gminy Grybów dla studentów osiągających wysokie wyniki w nauce, znajdujących się jednocześnie w trudnej sytuacji materialnej. W 2021 roku wypłacono stypendia dla 23 studentów, natomiast w roku 2022 wypłacono stypendia dla 16 studentów na kwotę 31 000,00 zł. Stypendium wynosi 2 500,00 zł rocznie.

Łączne nakłady na oświatę oraz edukacyjną opiekę wychowawczą w roku 2022 wyniosły 51 484 609,60 złotych z czego wydatki bieżące stanowiły 51 038 757,74 zł (99%). Na szkolnictwo wyższe wydatkowano kwotę 31 000,00 zł.

Kultura i ochrona dziedzictwa narodowego

Tworzenie warunków dla upowszechniania kultury w gminie poprzez utrzymanie i rozwój infrastruktury, narzędzi, wykorzystanie nowych technologii w celu udostępniania kultury mieszkańcom, w tym grupom zagrożonym wykluczeniem, jak osobom z niepełnosprawnościami oraz ochrona zabytków to zadanie realizowane przez gminę w ramach obszaru. Do najważniejszych podmiotów zajmujących się upowszechnianiem kultury należą gminne instytucje kultury i realizowane przez nie zajęcia stałe oraz projekty edukacyjne.

W kreowaniu życia kulturalnego w gminie Grybów pełnią rolę Gminny Ośrodek Kultury w Grybowie (GOK) i jego filie oraz Gminna Biblioteka Publiczna z siedzibą w Stróżach (GBP). Na działania statutowe GOK przekazano z budżetu Gminy dotację w wysokości 1 633 400,00 zł. a na GBP dotację w wysokości 697 800,00 zł.

W skład Gminnej Biblioteki Publicznej w Grybowie z/s w Stróżach wchodzi: główna biblioteka w Stróżach oraz filie w następujących miejscowościach: Biała Niżna, Binczarowa, Cieniawa, Florynka, Gródek, Kąclowa, Kruźłowa Niżna, Ptaszkowa i Stara Wieś. Biblioteka zatrudnia ogółem 10 pracowników w tym na pełnym etacie – 5 osób. W 2022 r. w Bibliotece zarejestrowano 2853 czytelników, udostępnienie książek na miejscu i na zewnątrz ogółem wyniosło 48 096 woluminów, zakupiono 3101 książek za kwotę 79 702,03 zł. z tego ze środków finansowych Ministerstwa Kultury i Dziedzictwa Narodowego w ramach programu Biblioteki Narodowej „Zakup nowości wydawniczych do bibliotek” za kwotę 36 000,00 zł. w dwóch naborach. Zarejestrowano 22 930 odwiedzin w bibliotece i jej filiach. Czytelnicy mogli skorzystać ze zbiorów cyfrowych Biblioteki Narodowej w ramach darmowej wypożyczalni ACADEMICA, która została zainstalowana w GBP, w Stróżach oraz Filii GBP w Kąclowej. Ponadto Biblioteka i jej filie były organizatorem lub współorganizatorem wielu konkursów, zajęć edukacyjno-czytelniczych, spotkań w tym m.in. Gminnego Konkursu Plastycznego dotyczącego twórczości Marii Konopnickiej. Przy Filii GBP w Kąclowej prowadzony jest dziecięcy zespół regionalny „Pogórzańskie Dzieci”, przy Filii GBP we Florynce we współpracy ze Stowarzyszenie Flornikowa – wczoraj, dziś, jutro działa dziecięcy zespół teatralny.

W skład Gminnego Ośrodka Kultury w Grybowie wchodzi filie w następujących miejscowościach: Binczarowa, Cieniawa, Chodorowa, Florynka, Gródek, Kąclowa, Kruźłowa Niżna, Kruźłowa Wyżna, Polna, Ptaszkowa, Siołkowa i Stara Wieś. Ogółem w Gminnym Ośrodku Kultury zatrudnionych jest 14 osób w tym 2 na pełnym etacie. Działalność kulturalną Gminny Ośrodek Kultury prowadzi poprzez następujące amatorskie zespoły artystyczne: 4 orkiestry dęte działające przy filiach we Florynce, Ptaszkowej i Siołkowej i w Kruźłowej, 6 zespołów wokalnych - chóry działające przy filiach: chór męski w Siołkowej, chór żeński w Binczarowej chóry mieszane w Kąclowej, Kruźłowej, Polnej, Ptaszkowej, dziecięcy zespół regionalny „Pogórzańskie Dzieci” działający przy filii w Kąclowej, zespół regionalny „Echo Jaworza” w trzech grupach : dziecięcej, młodzieżowej i dorosłych działający przy filii w Ptaszkowej, grupa taneczna „ISKIERKI” działająca przy Filii w Binczarowej, młodzieżowy zespół teatralny ODEON działający przy filii w Binczarowej, 8 zespołów muzyczno-instrumentalnych przy filiach w miejscowościach w Binczarowa, Cieniawa, Kąclowa 3 zespoły, Ptaszkowa, Stara Wieś, 5 grup teatralnych przy filiach w miejscowościach: Cieniawa, Gródek, Kąclowa, Ptaszkowa, Stara Wieś, 2 grupy teatralno-obrzędowe przy filiach w miejscowościach: Binczarowa, Gródek, 6 zespołów regionalnych przy filiach w miejscowościach: Binczarowa, Cieniawa, Gródek, Kruźłowa, Polna, Siołkowa, 4 zespoły taneczne przy filii w Kąclowej, koła zainteresowań: muzyczne, plastyczne, turystyczno-sportowe taneczne, seniora, teatralne działające przy filiach GOK.

Ogółem w 2022 r. zorganizowano 19 wystaw okolicznościowych, które zwiedziło 623 osób, 31 imprez turystyczno-rekreacyjnych dla 1 088 uczestników, 41 konkursów dla 1078 uczestników, 14 pokazów teatralnych, które obejrzało 1455 osób, 364 warsztaty różnego rodzaju dla 7588 osób, 14 prelekcji i konferencje dla 622 osób, 169 koncertów dla 36577 widzów, 26 przeglądów artystycznych dla 6306 osób, 7 imprez kulturalnych festynów dla 1524 osób.

Stałym wydarzeniem kulturalnym, wpisującym się w dziedzictwo kulturowe wsi są dożynki gminne, których gospodarzem co roku jest inna wieś gminy Grybów. W ubiegłym roku Dożynki Gminne odbyły się w Siołkowej. Podczas Dożynek rolnicy z terenu całej gminy prezentują wieńce dożynkowe, panie z Kół Gospodyń Wiejskich regionalne smakołyki. Podczas ubiegłorocznych dożynek ośmiu rolników z terenu gminy Grybów zostało odznaczonych odznaką honorową "Zasłużony dla Rolnictwa". Odznakę tę nadaje Minister Rolnictwa i Rozwoju Wsi.



Udział gminy w tworzeniu oferty kulturalnej opiera się jednak nie tylko na organizowaniu działalności instytucji kultury, ale także na wsparciu projektów organizacji pozarządowych. W 2022 r. na realizację projektów organizacji pozarządowych przekazano dotacje w wysokości łącznej 10 750,00 zł.

W realizowanych przez samorząd gminy w 2022 roku inwestycjach, nie zabrakło również inwestycji w kulturę. W 2022 roku zakończono realizację przedsięwzięcia pn. Budowa Gminnego Ośrodka Kultury wraz z Gminną Biblioteką Publiczną współfinansowanego z Rządowego Funduszu Inwestycji Lokalnych. Łączne nakłady inwestycyjne wyniosły 3 316 635,13 zł w tym dofinansowanie ze środków RFIL 2 817 616,35 zł. W 2022 roku z tytułu zakończenia inwestycji poniesiono wydatek w wysokości 1 449 000,00 zł.



W 2022 r. rozpoczęto kolejną inwestycję w kulturę, związaną z budową filii Gminnej Biblioteki Publicznej w Krużlowej Niżnej. Projektowana inwestycja stanowić będzie centrum dostępu do wiedzy, kultury oraz ośrodek życia społecznego mieszkańców Gminy Grybów, a w szczególności sołectwa Krużlowa. W budynku zlokalizowano powierzchnię z przeznaczeniem na zbiory biblioteczne, czytelną z miejscami siedzącymi do pracy indywidualnej, grupowej oraz obsługi imprez czytelniczych oraz stanowiska komputerowe z Internetem. Ponadto zaprojektowano salę wielofunkcyjną pozwalającą na organizację spotkań integracyjnych, okolicznościowych itp. z lokalną społecznością. W budynku zlokalizowano również sale warsztatowe pozwalające na realizację funkcji artystyczno-kulturalnej w tym zajęcia z edukacji czytelniczej i medialnej. Dodatkowo w budynku znajdować się będą pomieszczenia biurowe, socjalne, sanitarne i kotłownia i komunikacja. Budynek został zaprojektowany i zostanie wybudowany zgodnie z standardami dostępności budynków dla osób z niepełnosprawnościami. Wartość inwestycji 2 578 000,00 zł. W 2022 r. zapłacono pierwszą transzę wynagrodzenia wykonawcy robót budowlanych w wysokości 1 031 200,00 zł.



Wykonano również modernizację filii Gminnego Ośrodka Kultury w Cieniawie obejmującą modernizację zaplecza technicznego do prowadzenia działalności kulturalnej. Wartość robót budowlanych wyniosła 116 684,53 zł.

Przedmiotem szczególnych starań władz samorządowych jest również ochrona zabytków znajdujących się na terenie gminy. Ochrona zabytków położonych na terenie Gminy a wpisanych do rejestru zabytków odbywa się na podstawie Gminnego Programu Opieki nad Zabytkami przyjętego Uchwałą Nr XLII/410/2022 Rady Gminy Grybów z dnia 16 sierpnia 2022 r. Na prace konserwatorskie, restauratorskie lub roboty budowlane przy zabytkach wpisanych do rejestru zabytków lub znajdujących się w gminnej ewidencji zabytków, położonych na obszarze Gminy przeznaczono 102 060,00 zł w tym dotacje przeznaczone na:

- konserwację ołtarza z obrazem św. Antoniego oraz prace konserwatorskie zakrystii w kościele w Krużlowej Wyżnej, 45 000,00 zł,
- konserwację przy malowidłach kościoła w Ptaszkowej, 30 000,00 zł,
- konserwację kapliczki z 1858 roku w Kąclowej, 27 060,00 zł. w tym 5 000,00 zł dotacja pozyskana z Województwa Małopolskiego.

Łącznie na zadania kultury i dziedzictwa narodowego wydatkowano środki w wysokości 4 213 154,53 złotych z czego wydatki bieżące stanowiły 2 449 010,00 (58%) natomiast wydatki majątkowe stanowiły 1 764 144,53 zł (42%).

Kultura fizyczna i turystyka

Gmina Grybów stwarza i zapewnia warunki organizacyjne i infrastrukturalne zapewniające możliwość uprawiania sportu i czerpania z niego korzyści zdrowotnych i rekreacyjnych. W tym celu realizowane są zadania bieżące zapewniające dostęp do bazy i oferty sportowej wyodrębnionym grupom klientów np. mieszkańcom zainteresowanym aktywnym i zdrowym trybem życia, w tym w szczególności dzieciom i młodzieży, jak również uczestnikom zajęć klubów sportowych nastawionych na rywalizację i uprawianie sportu wyczynowego.

Zadania w zakresie kultury fizycznej, sportu i rekreacji realizowane są głównie przez Gminny Ośrodek Sportu i Rekreacji w Ptaszkowej przy zatrudnieniu 18 osób na 18 etatach. GOSiR posiada swoją bazę sportową w Białej Niżnej (lodowisko, korty tenisowe, trasy rolkowe) i Ptaszkowej (Centrum Sportów Zimowych) Na utrzymanie GOSiR w Ptaszkowej przeznaczono w 2022 r. kwotę 2 163 518,34 zł oraz utrzymanie Lodowiska/kortu tenisowego w Białej Niżnej – 346 625,89 zł. Mieszkańcy gminy mogą również korzystać z ogólnodostępnej infrastruktury sportowo rekreacyjnej, która znajduje się prawie we wszystkich miejscowościach takie jak siłownie zewnętrzne, place zabaw, wielofunkcyjne boiska oraz szkolna infrastruktura sportowa. Na utrzymanie boisk i organizację imprez sportowych promujących gminę, wydatkowano 48 509,29 zł.

Zadania szkoleniowe w obiekcie CSZ w Ptaszkowej realizują Kluby Sportowe z terenu całej Polski m.in. Klub Sportowy SKI Team Wodzisław Śląski, ZKF „OLIMP” Warszawa, Przemyski Klub Podkarpacie, Klub Sportowy SKIMKA Skawina, UKS Ustrobnia , Jedność Nowy Sącz, KrosSki REMSPORT, Kamyk Radzymin MTB Team.

W 2022 r. GOSiR był organizatorem lub współorganizatorem wielu imprez sportowych oraz wydarzeń o charakterze sportowe – rekreacyjnym, w tym m.in.

- Mistrzostwa Polski w paronarciarnictwie biegowym - organizowane przez Polski Związek Sportu Niepełnosprawnych „Start” w Warszawie dla osób ze schorzeniami narządu ruchu, osób niedowidzących i niewidomych, w których wzięło około 50 uczestników,
- 67 Spartakiada dziecięca Memoriał Romana Stramki i Zbigniewa Kmiecica. Były to zawody narciarskie stylem dowolnym organizowane przez Parafialny Klub Sportowy „Jaworze” na trasach biegowych Centrum Sportów Zimowych w Ptaszkowej, w których wzięło udział około 150 uczestników,
- Igrzyska dzieci i młodzieży szkolnej w biegach narciarskich, rozgrywane w 10 kategoriach wiekowych stylem dowolnym na dystansie od 1-3 km, organizowane przez Małopolski Szkolny Związek Sportowy w Krakowie, w których wzięło udział około 230 uczestników.



W 2022 r. zrealizowano działania w ramach Programu Rozwoju Sportu przyjętego Uchwałą Nr XXXIV/333/2021 Rady Gminy Grybów z dnia 13 grudnia 2021 r. w sprawie w sprawie warunków i trybu finansowania zadania własnego gminy Grybów w zakresie rozwoju sportu. Na realizację Programu przeznaczono w roku 2022 60 000,00 zł, z czego wykorzystano 48 000, które zostały rozdzielone pomiędzy 3 Kluby Sportowe ubiegające się o dotacje w otwartym konkursie ofert. Wydarzenia sportowe, w tym z udziałem osób niepełnosprawnych na terenie Gminy realizowane są również jako zalecane zadania organizacjom pozarządowym, działającym w obszarze kultury fizycznej, sportu, rekreacji i turystyki w ramach Programu Współpracy z Organizacjami Pozarządowymi na rok 2022. Na zadania w tym obszarze udzielono 9 dotacji na kwotę 75 000,00 zł.



Działania inwestycyjne samorządu gminy w zakresie poprawy dostępności mieszkańców Gminy do kultury fizycznej, sportu i rekreacji w 2022 roku to m.in.: budowa ogólnodostępnego boiska sportowego w m. Florynka, spełniającego rolę lokalnej strefy aktywności fizycznej. Zadanie obejmowało budowę boiska z trawy syntetycznej o wymiarach 62 x 34 m, boiska wielofunkcyjnego o nawierzchni poliuretanowej, budowę 4-ro torowej bieżni o nawierzchni poliuretanowej, budowę bieżni o nawierzchni poliuretanowej skoku w dal wraz z zeskoczną, budowę ogrodzenia pełniącego funkcję piłkochwytu. Wartość inwestycji wynosiła 1 575 432,00 zł. W roku 2022 poniesiono wydatek z tytułu ostatniej transzy 1 096 508,42 zł.



W celu przebudowy boiska sportowego (trawiastego) do piłki nożnej w m. Cieniawa wykonano w 2022 r. dokumentację techniczną za kwotę 49 200,00 zł. z tego w 2022 wypłacono wykonawcy drugą część wynagrodzenia w wysokości 34 440,00 zł. W ramach przebudowy planowane jest m.in. wykonanie trybun, zaplecza dla sportowców wraz z instalacjami, wykonanie oświetlenia i monitoringu.

Kolejną inwestycją sportową, o innowacyjnym charakterze, była budowa miasteczka ruchu drogowego w Krużlowej Wyżnej. Zadanie polegało na modernizacji istniejącego boiska przy Zespole Szkolno-Przedszkolnym w Krużlowej Wyżnej na miasteczko ruchu drogowego dla rowerów. Jest to projekt stanowiący zadanie z zakresu ruchu drogowego i rowerowego, zainicjowany na rzecz poprawy bezpieczeństwa. Inwestycja jest skierowana przede wszystkim do dzieci i młodzieży zamieszkałej na terenie Gminy

Grybów. Wartość zadania 243 873,72 zł, w tym dofinansowanie Województwa Małopolskiego 80 080,00 zł.



W ramach obszaru turystyka zaplanowano w 2022 r. wydatki majątkowe w wysokości 7 700 000,00 zł na budowę otwartego basenu wraz ze zjeżdżalnią, wodnym placem zabaw, zapleczem sanitarnym o obiektem kubaturowym w m. Biała Niżna. Jednak z uwagi na cenę ofertową realizacji inwestycji złożoną przez wykonawców w postępowaniu przetargowym, przewyższającą możliwości finansowe gminy, tymczasowo odstąpiono od realizacji zadania.

Inne wydatki związane z turystyką to dofinansowanie dla Stowarzyszenia Ziemia Grybowska na organizację V Rajdu Rowerowego w wysokości 10 000,00 zł, oraz przegląd techniczny wieży widokowej na Jaworzu – 615,00 zł.

Na zadania w obszarze kultury fizycznej i turystyki wydatkowano w roku 2022 kwotę 4 093 547,57 złotych z czego wydatki bieżące stanowiły 2 702 668,52 zł (66%) natomiast wydatki majątkowe stanowiły 1 390 879,05 zł (34%).

INFORMACJE FINANSOWE

Stan finansów Gminy Grybów

Budżet Gminy w roku 2022 realizowany był w oparciu o Uchwałę Nr XXV/340/2021 Rady Gminy Grybów z dnia 30 grudnia 2021 roku. Przedmiotową Uchwałą ustalono dochody budżetu na kwotę 139 115 689,00 zł oraz wydatki budżetu na kwotę 159 565 734,35 zł.

W 2022 roku budżet Gminy ulegał kilkakrotnym zmianom. Rada Gminy podjęła 12 uchwał w sprawie zmiany budżetu Gminy na rok 2022. Wójt Gminy wydał 29 zarządzeń w sprawie zmiany budżetu w roku 2022. Plan dochodów po zmianach wyniósł 160 702 612,26 zł. Plan wydatków po zmianach wyniósł 195 792 967,26 zł.

Sytuację finansową gminy Grybów w roku 2022 należy określić jako dobrą. Zadłużenia przeterminowane nie wystąpiły. Gmina nie udzielała gwarancji i poręczeń. Płynność finansowa gminy jest zachowana, nie zaciągano kredytów przejściowych na działalność bieżącą. W 2021 r. zaciągnięto pożyczkę inwestycyjną w Wojewódzkim Funduszu Ochrony Środowiska w Krakowie z przeznaczeniem na budowę kanalizacji sanitarnej w wysokości 12 000 000,00 zł. W 2022 r. odsetki od zaciągniętej pożyczki wyniosły 511 969,32 zł. Nadwyżka budżetowa z lat ubiegłych wynosiła 38 339 276,58 zł.

Ważnym wskaźnikiem świadczącym o potencjale rozwojowym jednostki samorządu terytorialnego jest kwota pozyskanych środków ze źródeł zewnętrznych niepodlegających zwrotowi. W 2022 roku złożono 29 wniosków o dofinansowanie przedsięwzięć i projektów na łączną kwotę dofinansowania 30 333 674,51 zł, z czego 24 wnioski zostały wybrane do dofinansowania w roku 2022 na łączną kwotę dofinansowania 26 791 831,51 zł. Pozostałe wnioski wg stanu 31 grudnia 2022 r. oczekiwały na ocenę.

Przyznane dofinansowania w 2022 r.		
Projekt	Wartość projektu w zł	Dofinansowanie w zł
PFRON - Program wyrównywania różnic między regionami III - obszar F - "Modernizacja pracowni florystycznej, plastycznej, Sali rehabilitacyjnej wraz z pomieszczeniami pomocniczymi oraz dostosowanie sanitariatu do potrzeb osób niepełnosprawnych budynku WTZ w Siołkowej"	438 000,00	160 000,00
Regionalny Program Operacyjny Województwa Małopolskiego Działanie 2.1 - "Cyfrowy Rozwój Gminy Grybów"	1 123 496,26	787 477,59
Małopolskie tężnie solankowe - "Budowa tężni solankowej w miejscowości Ptaszkowa przy CSZ"	379 972,97	138 379,00
Program Senior + - "Utworzenie Klubu Seniora w Cieniawie"	540 288,00	200 000,00
Polski Ład - "Budowa szkoły podstawowej wraz z salą sportową w miejscowości Gródek"	12 300 000,00	10 400 000,00
Polski Ład - "Budowa przedszkola w formule zaprojektuj i wybuduj wraz z kompletną infrastrukturą techniczną oraz zagospodarowaniem terenu w miejscowości Florynka"	2 560 000,00	2 500 000,00
Sportowa Polska - "Budowa boisk przy Szkole Podstawowej we Florynce"	1 498 740,03	1 049 118,00

PO PC na lata 2014-2020 Działanie 5.1 - "Cyfrowa Gmina"	768 540,00	768 540,00
Małopolska Tarcza Antykryzysowa - "Pakiet edukacyjny II Realizacja wsparcia szkół i placówek oświatowych"	74 999,87	74 999,87
Małopolskie świetlice wiejskie 2022 - "Zakup wyposażenia w ramach projektu Małopolskie świetlice wiejskie 2022 - Sołectwo Krużłowa Niżna"	41 498,72	29 042,80
Posiłek w szkole i w domu - "Zakup usług i wyposażenia stołówek w Szkołach Podstawowych we Floryncie i Ptaszkowej"	200 000,00	160 000,00
NPRCz 2.0 Priorytet 2 - "Budowa filii Gminnej Biblioteki Publicznej w Krużłowej Niżnej"	3 160 051,00	2 250 000,00
Kapliczki Małopolskie 2022 - "Remont konserwatorski kapliczki z 1858 r. pw. Matki Boskiej Częstochowskiej w m. Kaćlowa"	27 060,00	5000,00
Małopolskie OSP 2022 - "Remont remizy OSP w Starej Wsi wraz z utwardzeniem placu manewrowego i ogrodzeniem terenu wokół remizy strażackiej"	105 000,00	45 000,00
Małopolskie OSP 2022 - Zakup średniego samochodu ratowniczo-gaśniczego dla Ochotniczej Straży Pożarnej w Stróżach	1 076 250,00	40 000,00
MIRS - "Budowa miasteczka ruchu drogowego dla rowerów w miejscowości Krużłowa Wyzna"	243 873,72	80 080,00
Pomoc finansowa dla OSP 2022 - "Zapotrzebowanie na odzież specjalistyczną dla strażaków Ochotniczych Straży Pożarnych"	50 070,00	40 000,00
RPO WM „Redukcja niskiej emisji z sektora mieszkaniowego na terenie Gminy Grybów poprzez dofinansowanie wymiany niskosprawnych źródeł ciepła na nowoczesne kotły gazowe”	1 579 659,50	1 555 937,25
Cyfrowa Gmina „Granty PPGR” Działanie 5.1 Rozwój cyfrowy JST oraz wzmocnienie cyfrowej odporności na zagrożenia Program Operacyjny Polska Cyfrowa	145 000,00	145 000,00
Modernizacja dróg dojazdowych do gruntów rolnych	495 472,29	237 414,00
Poprawa bezpieczeństwa na przejściach dla pieszych w ciągu drogi krajowej nr 28	127 500,00	127 500,00
Remont drogi gminnej nr 295098K Siołkowa - Nalepówki do Krużłowej w km 2+304-2+827,40 w m. Siołkowa	299 717,15	204 059,00
Remont drogi gminnej nr 294994K Krużłowa Wyzna - Krużłowa - Siołkowa "Nalepówki" w km 0+047 - 2+304 w miejscowości Krużłowa Wyzna	1 367 927,01	794 284,00
PROW Budowa sieci kanalizacyjnej i wodociągowej w Gminie Grybów	6 265 068,42	5 000 000,00
Razem	34 868 421,94	26 791 831,51
Złożone wnioski bez uzyskania dofinansowania w 2022 r./oczekujące na ocenę		
Projekt	Wartość projektu	Dofinansowanie
Narodowe Centrum Kultury - Infrastruktura domów kultury - "Rozwój oferty w zakresie edukacji, kształtowania i animacji kultury w Gminie Grybów"	1 250 554,00	1 000 000,00
PROW - "Przebudowa i rozbudowa drogi gminnej nr 294741K w miejscowości Cieniawa, gmina Grybów km 0+000,00 - km 0+390,00"	2 310 120,67	1 469 929,00

ROW - Poszerzenie oferty rekreacyjnej w Gminie Grybów poprzez zakup niezbędnej infrastruktury technicznej.	178 607,03	113 647,00
Remont drogi gminnej nr 294704 K Cieniawa - Do Dworu w km 0+000-0+690 w m. Cieniawa	855 983,14	547 519,00
Remont drogi gminnej nr 294619K "Gródek - Na Podlesie" w km 0+007 - 0+720 w m. Gródek	644 985,97	410 748,00
Razem	5 240 250,81	3 541 843,00

Na dzień 31 grudnia 2022 r. dochody budżetu Gminy wyniosły 160 520 780,62 zł, co stanowi 99,89% realizacji planu dochodów, natomiast wydatki budżetu Gminy wyniosły 169 128 164,49 zł, co stanowi 86,38% realizacji planu wydatków.

Analizując strukturę dochodów budżetu Gminy za rok 2022 głównym rodzajem dochodów są dochody bieżące w wys. 151 992 133,31 zł., które stanowią 94,69% dochodów. Dochody majątkowe stanowią 5,31% i wynoszą 8 528 647,31 zł. Należności wymagalne na koniec roku wyniosły netto 3 200 998,57 zł, co stanowi 1,99% zrealizowanych dochodów.

Wykonanie oraz wskaźnik realizacji dochodów w stosunku do planu na dzień 31 grudnia 2022 r.			
Wyszczególnienie	Plan po zmianach zł	Wykonanie zł	Wskaźnik realizacji %
A. Dochody własne	43 057 588,69	43 585 600,97	101,23
I. Podatki i opłaty lokalne, w tym:	36 354 882,43	36 284 560,95	99,81
Wpływy z podatku od nieruchomości	5 842 036,00	5 783 187,60	98,99
Wpływy z podatku rolnego	402 366,17	397 666,80	98,83
Wpływy z podatku leśnego	212 962,00	212 348,83	99,71
Wpływy z podatku od środków transportowych	557 894,00	557 114,98	99,86
Wpływy z podatku od spadków i darowizn	135 000,00	133 005,08	98,52
Wpływy z podatku od czynności cywilnoprawnych	815 000,00	817 408,79	100,30
Podatek dochodowy od osób fizycznych, opłacany w formie karty podatkowej	12 000,00	11 755,47	97,96
Opłata za gospodarowanie odpadami komunalnymi	4 591 956,00	4 574 026,50	99,61
Wpływy z podatku dochodowego od osób fizycznych i prawnych	16 887 136,57	16 887 136,57	100,00
Opłaty	556 972,20	557 339,99	100,07
Dochody z mienia	786 399,49	787 499,78	100,14
Wpływy z usług (dostarczanie wody)	956 900,00	975 596,00	101,95
Wpływy z usług (gospodarka ściekowa)	1 648 400,00	1 663 291,33	100,90
Wpływy z usług pomoc społeczna	1 733 850,00	1 675 955,38	96,66
Wpływy z usług (dochody GOSiR)	1 216 010,00	1 251 227,85	102,90%
II. Pozostałe dochody	6 702 706,26	7 301 040,02	108,93%
B. Subwencja ogólna	56 409 511,00	58 218 165,00	103,21
C. Dotacje celowe	51 067 908,39	50 188 367,34	98,28
D. Dochody majątkowe	10 167 604,18	8 528 647,31	83,88

W 2022 roku nastąpił spadek dochodów bieżących w stosunku do roku ubiegłego o 2,23% oraz dochodów majątkowych o 60,64%. Ogółem dochody budżetu zmniejszyły się w roku 2022 o 9,37%.

Wykonanie dochodów za 2022 oraz procentowy wzrost lub spadek w stosunku do roku poprzedniego			
Wyszczególnienie	Wykonanie na 31 grudnia 2021	Wykonanie na 31 grudnia 2022	Wzrost/spadek do roku poprzedniego %
Dochody bieżące, w tym:	155 452 069,98	151 992 133,31	-2,23
Dochody własne	40 315 335,47	43 585 600,97	+8,11
Środki ze źródeł zagranicznych	116 588,62	191 074,50	+36,4
Dochody majątkowe, w tym:	21 670 122,07	8 528 647,31	-60,64
Dochody własne	676 863,31	443 572,51	-34,47
Dotacje oraz środki przeznaczone na inwestycje	20 993 258,76	8 085 074,80	-61,49
Dochody ogółem	177 122 192,05	160 520 780,62	- 9,37

Wydatki budżetu wykonano na poziomie 86,38% planu tj. 169 128 164,49 zł., w tym wydatki bieżące w kwocie 135 023 242,48 zł.

Z kolei analizując strukturę wydatków budżetu Gminy w roku 2022 główną pozycję odgrywają wydatki związane z wynagrodzeniami i składkami od nich naliczanymi – 31%, wydatki ze świadczeniami na rzecz osób fizycznych – 28% %, następnie wydatki majątkowe 20% oraz związane z realizacją zadań statutowych Gminy – 18%.

Wykonanie wydatków majątkowych i inwestycyjnych w roku 2022 wyniosło 34 104 922,01 zł, co stanowi 74,77% planu wydatków inwestycyjnych. Wydatki inwestycyjne w strukturze budżetu stanowią 20% wszystkich wydatków budżetu. Największe wydatki inwestycyjne stanowiły zadania w obszarze Rolnictwo i Łowiectwo (infrastruktura sanitacyjna wsi) tj. 21 321 278,18 zł.

Wykonanie oraz wskaźnik wzrostu w poszczególnych kategoriach wydatków majątkowych			
Wyszczególnienie	Wykonanie w PLN		%wskaźnik wzrostu/spadku
	2021	2022	
Inwestycje i zakupy inwestycyjne, o których mowa w art. 236 ust. 4 pkt 1 ustawy	36 045 807,82	34 104 922,01	-5,38
w tym: wydatki o charakterze dotacyjnym na inwestycje i zakupy inwestycyjne	1 595 983,70	2 783 081,56	+42,65

Wieloletnia Prognoza Finansowa

Wieloletnia Prognoza Finansowa zgodnie z ustawą, obejmuje okres roku budżetowego oraz 5 kolejnych lat budżetowych. Jej opracowanie umożliwi weryfikację długotrwałej stabilności gminy, w szczególności zdolność obsługi długu i utrzymania płynności finansowej w perspektywie dłuższej, a więc wykraczającej poza horyzont czasowy bieżącego roku budżetowego.

Rada Gminy Grybów uchwaliła Wieloletnią Prognozę Finansową Uchwałą Nr XXXV/341/2021 z dnia 30 grudnia 2021 r. Podstawą opracowania Wieloletniej Prognozy Finansowej Gminy Grybów jest Uchwała Budżetowa na 2022 r., dane sprawozdawcze z wykonania budżetu Gminy Grybów za lata 2020,2021, wartości planowane na koniec III kwartału 2021 r. oraz wytyczne Ministra Finansów dotyczące założeń makroekonomicznych dla potrzeb sporządzania Wieloletnich Prognoz Finansowych jednostek samorządu terytorialnego.

Prognozę dochodów budżetu Gminy Grybów na 2022 rok sporządzono w oparciu o:

- wnikliwą analizę wykonania dochodów za okres 2021 r., z zachowaniem zasady ostrożności szacowania
- przewidywane wskaźniki inflacji publikowane przez Ministerstwo Finansów,
- stawki podatkowe obowiązujące w Gminie Grybów na rok 2022 r.,
- analizę dochodów własnych (podatki i opłaty lokalne oraz pobierane przez Urzędy Skarbowe, udziałów w podatkach bezpośrednich, jak również zakładane dochody z mienia),

W zakresie dochodów majątkowych zaplanowano dochody z tytułu środków zaplanowanych do pozyskania z funduszy zewnętrznych na inwestycje oraz dochody z tytułu refundacji zrealizowanych projektów. W kolejnych latach są to planowane dochody z tytułu realizacji projektów rozpoczętych oraz planowanych do realizacji.

Przy planowaniu wydatków kierowano się następującymi założeniami:

- Wydatki bieżące ze względu na konieczność spełnienia warunków określonych w art. 242 ustawy z dnia 27 sierpnia 2009 r. o finansach publicznych planuje się w kolejnych latach ze wzrostem proporcjonalnie do wzrostu dochodów bieżących. Zgodnie z w/w cytowanym artykułem nie można uchwalić budżetu, w którym planowane wydatki bieżące są wyższe niż planowane dochody bieżące powiększone o nadwyżkę budżetową z lat ubiegłych i wolne środki.
- Wydatki na wynagrodzenia osobowe oraz pochodne do wynagrodzeń przyjęto wzrost do 3,5%.
- Wydatków z tytułu udzielonych poręczeń nie planowano, gmina nie udzielała poręczeń.

Gmina posiada zadłużenie na 2022 r. W kolejnych latach tj. 2023 – 2025 prognozuje się rozchody na spłatę zaciągniętej pożyczki.

W 2022 roku różniaca między dochodami a wydatkami stanowi deficyt budżetu, który po stronie planu na koniec roku wyniósł 35 090 355,00 zł, natomiast po stronie wykonania wyniósł 8 607 383,87 zł. Deficyt pokrywa się z:

- Nadwyżki budżetu z lat ubiegłych,
- Niewykorzystanych środków pieniężnych, o których mowa w art. 217 ust. 2 pkt 8 ustawy o finansach publicznych,
- Wolnych środków o których mowa w art. 217 ust. 2 pkt 6 ustawy o finansach publicznych.

W 2022 r. nadwyżka budżetowa nie została w całości podzielona. Pozostała kwota w wysokości 3 248 921,58 zł została włączona do budżetu na rok 2023 r.

Wykonanie w 2022 roku przedsięwzięć ujętych w Wieloletniej Prognozie Finansowej:

Erazmus + You start then wait for the others szkoła Podstawowa w Gródku

Program realizowany przez Szkołę Podstawową w Gródku w latach 2020–2023. Na 2022 r. wydatki zostały zaplanowane w wysokości 65 719,91 zł. Wydatkowano kwotę w wysokości 47 887,22 zł na realizację projektu. Ze względu na panującą sytuację pandemiczną umowa została aneksowana i pozostała niewykorzystana kwota zostanie wydatkowana w 2023 roku.

Redukcja niskiej emisji sektora mieszkaniowego na terenie gminy Grybów poprzez dofinansowanie wymiany niskosprawnych źródeł ciepła na paliwa stałe na nowoczesne urządzenia grzewcze - Poprawa jakości życia mieszkańców i ochrona środowiska

W 2022 roku dokonano wymiany 48 piecy za kwotę 634 099,00 zł na kocioł, zgodnie z zasadami przydzielania dotacji wynosi max. 8 000 złotych, zaś dofinansowanie na modernizację instalacji wynosi maksymalnie 6 000 złotych. Łączna maksymalna kwota dofinansowania może wynieść 14 000 złotych. Zaangażowanie rzeczowe na koniec 2022 roku wyniosło 48% a finansowe 51,98%. Wydatki bieżące związane w realizacją zadania przy planie 37 519,00 zł zostały poniesione w kwocie 19 264,02 zł co stanowi 51,34%.

Cyfrowa Gmina zwiększenie dostępności do cyfrowych usług publicznych dla mieszkańców Gminy

Celem projektu jest wsparcie rozwoju cyfrowego instytucji samorządowych oraz zwiększenie cyberbezpieczeństwa. Wydatki związane z realizacją projektu, zakupem sprzętu i oprogramowania zostały w części przeniesione na 2023 rok w kwocie 436 717,66 zł.

Odbiór i zagospodarowanie odpadów komunalnych zmieszanych i odpadów segregowanych z terenu Gminy Grybów – Utrzymanie porządku.

Przedsięwzięcie to ma na celu utrzymanie porządku w Gminie Grybów. W 2022 roku na ten cel przeznaczono 4 493 816,00 zł. Wykonanie w 2022 roku wynosi 3 136 117,46 zł tj. 69,79%.

Opracowanie studium uwarunkowań i kierunków zagospodarowania przestrzennego Gminy Grybów - zaktualizowanie studium uwarunkowań i kierunków zagospodarowania przestrzennego Gminy Grybów

W 2022 r został zawarty aneks do umowy w 2019 roku. Zadanie zostało zrealizowane w 100% w kwocie 40 000,00 zł.

Zimowe utrzymanie dróg – zabezpieczenie dojazdów na drogach gminnych

Na ten cel w 2022 roku przeznaczono kwotę 1 040 000,00 zł. Wydatkowano 517 831,46 zł tj. 49,79%.

Utrzymanie letnie i zimowe odcinków chodników zlokalizowanych w ciągu drogi wojewódzkiej Nr 981 odc. 100km3+070 - 3 +214 - utrzymanie czystości na terenie gminy

Zawarto wieloletnią umowę z Zarządem Dróg Wojewódzkich w Krakowie. W 2022 na ten cel została przeznaczona kwota 638,00zł . W 2022 r wydatki poniesiono w 98,41% i wyniosły 627,84 zł.

Opracowanie Strategii Rozwoju Gminy Grybów do roku 2030

W 2021 r. została zawarta umowa na wykonanie Strategii Rozwoju. Na 2022 rok zabezpieczono kwotę 22 140,00 zł. Zadanie zostało zrealizowane w 100%.

Remont drogi gminnej nr 294994K Krużłowa Wyżna – Krużłowa Siótkowa Nalepówki w km 0+047,00 – 2+304 w m. Krużłowa Wyżna

Zgodnie z podpisaną umową termin realizacji zadania przewidziano na I półroczu 2022 roku. Kwota całego zadania to 1 407 687,00 zł. Zadanie zakończono - poniesiono wydatki w kwocie 1 382 687,01zł tj. 98,22%.

Ubezpieczenie mienia – ubezpieczenia mienia gminy

Zabezpieczono środki na lata 2022-2024 w wysokości 390 000,00 zł. Zabezpieczone środki na 2022 rok w wysokości 120 000,00 zł wydatkowano kwotę 64 841,79zł tj 54,03%.

Usługi pocztowe – doręczenie informacji zawiadomień mieszkańcom

Zabezpieczono środki na 2022 rok w wysokości 226 215,00 zł zrealizowano w wysokości 197 510,66 zł tj. 87,31%.

Wykonanie dokumentacji geodezyjnej działki Nr 1485 położonej w m. Cieniawa ustalenie stanu prawnego granic

Zawarto umowę na wykonanie dokumentacji geodezyjnej związanej z ustaleniem linii brzegowej zgodnie z prawem wodnym działki ewidencyjnej nr 1485 obręb Cieniawa na odcinku z działką sąsiednią nr 341 obręb Ptaszkowa.

Umowa zawarta 2021 roku na kwotę 3 690,00 zł. Zadanie zakończono zgodnie z zawartą umową w 100%.

Wykonanie podziału działek ewidencyjnych położonych w obrębie Florynka - Przebudowa drogi.

Zawarta umowa na kwotę 5 200,00 zł została zrealizowana w kwocie 3 120,00 zł.

Dokonano częściowego zakończenia i odbioru prac ze względu na brak możliwości realizacji podziału działek z przyczyn niezależnych od Wykonawcy i Zamawiającego. Umowę rozliczono i zakończono ze stanem zaawansowana 60 %.

Ustalenie przebiegu granic położonych w obrębie Binczarowa z działkami sąsiednimi – ustalenie granic

Zawarto umowę na ustalenie przebiegu granic działek nr 330/2, 301/2 do 238/2 położonych w obrębie m. Binczarowa wraz z sąsiednimi działkami 330/1, 330/3 do 236/1 podział działki 243/3. Umowa zawarta w 2021 roku na kwotę 16 800,00 zł. Zakończono zgodnie z umową w br. i rozliczono w 100%.

Podział działek obręb Wyskitna – Ustalenie granic

Umowa zawarta w 2021 roku na wykonanie dokumentacji geodezyjnej z związanej z podziałem działek nr 299, 301, 302/1 obręb Wyskitna na kwotę 4 800,00 zł. Zadanie wykonano i rozliczono w 100% w 2022 roku.

Ustalenie przebiegu granic oraz podział działki ewidencyjnej nr 495 obręb Wyskitna

Umowa zawarta w 2022 roku na kwotę 7 900,00 zł. W związku z faktem wydania decyzji ZRID na most obręb Wyskitna procedura przeprowadzenia ustalenia i podziału działki 495 będzie możliwa do realizacji po wprowadzeniu zmian wynikających z w/w decyzji

ZRID do bazy ewidencji gruntów i budynków Starostwa Powiatowego w Nowym Sączu realizacja zadania przesunięta na 2023 rok.

Prace projektowe sieci kanalizacji sanitarnej w m. Kąclowa, Florynka, Binczarowa, Wawrzka, Ptaszkowa – Poprawa jakości życia mieszkańców i ochrony środowiska

Łączne planowane nakłady na ten cel wynoszą 348 017,47 zł. Poniesione wydatki do końca 2021 roku to kwota 283 626,47 zł. Plan wydatków na 2022 rok to kwota 64 391,00 zł. Ze względu na konieczność opracowania projektu obejmującego teren osuwiskowy a tym samym konieczność zmiany przebiegu projektowanej sieci i ponowne uzgodnienia z właścicielami działek zadanie przeniesione do zakończenia w 2023 roku.

Budowa boiska sportowego przy Szkole Podstawowej w m. Florynka – Poprawa bazy sportowej

Zadanie obejmowało budowę boiska z trawy syntetycznej o wymiarach 62 x 34 m, boiska wielofunkcyjnego o nawierzchni poliuretanowej, budowę 4-ro torowej bieżni dł. 120 m (100+3+17) o nawierzchni poliuretanowej, budowę bieżni o nawierzchni poliuretanowej skoku w dal wraz z zeskoknią, budowę ogrodzenia pełniącego funkcję piłkochwytu na działce nr 328/1, 328/2. Budowa boisk wraz z wykonaniem na nich nawierzchni poliuretanowych oraz nawierzchni z trawy syntetycznej ma na celu poprawienie infrastruktury oraz bezpieczeństwa dla użytkowników. Na boisku wielofunkcyjnym służącym rekreacji liniami zostaną wydzielone strefy poszczególnych stanowisk.

Łączna wartość zadania to 1 575 432,00 zł. Na 2022 rok zaplanowano kwotę 1 069 487,00 zł, wydatkowano kwotę 1 030 912,52 zł tj. 96,36 %. Zadanie zakończono i rozliczono.

Uporządkowanie gospodarki ściekowej w miejscowości: Biała Niżna, Gródek, Stróże, Polna, Wyskitna, Chodorowa, Krużłowa Niżna, Krużłowa Wyżna i Siołkowa- poprawa jakości życia mieszkańców

Zadanie miało na celu uporządkowanie gospodarki ściekowej w miejscowości: Biała Niżna, Gródek, Stróże, Polna, Wyskitna, Chodorowa, Krużłowa Niżna, Krużłowa Wyżna i Siołkowa.

Realizację zadania przewidziano na lata 2020-2022 o wartości 29 179 173,15 zł. Do 31 grudnia 2021 roku poniesiono wydatki w kwocie 17 537 946,19 zł. Na 2022 rok na ten cel została zaplanowana kwota 9 897 244,00 zł wydatki poniesiono w kwocie 9 838 279,12 zł tj. w 99,4%. Zadanie zakończono i rozliczono w 2022 roku.

Budowa Gminnego Ośrodka Kultury z Biblioteką Publiczną wraz z instalacjami, budowę przyłącza wodociągowego oraz układu komunikacji wewnętrznej – Zwiększenie dostępności usług kulturalnych

W 2020 roku Gmina Grybów otrzymała środki z Rządowego Funduszu Inwestycji Lokalnych w wysokości 2 817 616,35 zł plus odsetki na koniec roku, które zostały w 2021 roku wprowadzone do budżetu w wysokości 407,63 zł na budowę Gminnego Ośrodka Kultury z Biblioteką Publiczną wraz z instalacjami, budowę przyłącza wodociągowego oraz układu komunikacji wewnętrznej na działkach nr 400/3, 400/1, 195 położonych w obrębie ewidencyjnym 1 miasta Grybowa. Powstała infrastruktura będzie głównym ośrodkiem kulturalnym w gminie, skupiać będzie działalność 10 bibliotek oraz 12 filii GOK. Inwestycja zostanie zakończona do 2022 r.

Plan wydatków na 2022 roku w kwocie 1 274 434,51 zł został zrealizowany w 99,93 % tj. na kwotę 1 273 511,90 zł.

Przebudowa boiska sportowego wraz z budową trybun, budynku zaplecza wraz z instalacjami w miejscowości Cieniawa – Poprawa warunków

W 2021 roku została zawarta umowa na wykonanie projektu budowlanego. Realizację zadania zaplanowano na lata 2021-2022 na łączną kwotę 49 200,00 zł. W 2022 roku zaplanowane wydatki na kwotę 34 440,00 zł, - opracowanie dokumentacji wraz z uzyskaniem pozwolenia na budowę zostało wykonane w 100%.

Opracowanie dokumentacji projektowo kosztorysowej dla zadania "Projekt rozbudowy oczyszczalni ścieków w m. Cieniawa" - poprawa warunków życia mieszkańców wsi

Zadanie zakończone i rozliczone w 100% w kwocie 127 920,00 zł. Projekt zakłada rozbudowę istniejącej oczyszczalni ścieków o dodatkowe dwa reaktory. Efekt końcowy projektu to zwiększenie przepustowości oczyszczalni ścieków do 540m³/dobę.

Opracowanie dokumentacji projektowej budowy chodnika wraz z oświetleniem ulicznym w ciągu drogi powiatowej nr 1571K Nowy Sącz – Florynka na odcinku skrzyżowania drogi powiatowej nr 1576K z drogą wojewódzką nr 981 – działka nr 386/5 w m. Florynka – poprawa warunków życia

W 2021 roku został ogłoszony przetarg na wykonanie dokumentacji na w/w zadanie. Termin realizacji w związku z uzyskaniem pozwoleń przewidziano na rok 2022. Kwota zadania 120 000,00 zł wydatkowano kwotę 97 170,00 zł. Zadanie zakończone.

Opracowanie dokumentacji projektowej budowy chodnika wraz z oświetleniem ulicznym Ptaszkowa -Wojnarowa nr 1571K w miejscowości Stara Wieś, na odcinku drogi powiatowej; działka 563/22 – poprawa warunków życia mieszkańców

W 2021 roku ogłoszono przetarg na wykonanie dokumentacji na w/w zadanie. Termin realizacji w związku z uzyskaniem pozwoleń przewidziano na rok 2022. Wartość zadania 60 000,00 zł, zadanie rozliczono w kwocie 46 740,00 zł tj. 77,90%.

Budowa Szkoły Podstawowej wraz z salą sportową w m. Gródek – Poprawa warunków nauczania w szkole oraz Opracowanie projektu budowlanego z elementami wykonawczymi budowy Szkoły Podstawowej wraz z salą sportową w miejscowości Gródek etap 3.

Zadanie przewidziane do realizacji w latach 2021-2024 o nakładach 12 447 600,00 zł. W 2022 roku opracowano projektu budowlanego oraz uzyskano pozwolenie na budowę - etap 3. Poniesione wydatki to 29 520,00 zł. Zadanie zrealizowano w 100%.

Budowa ogólnodostępnej infrastruktury turystycznej – budowa otwartego basenu wraz z zjeżdżalniami, wodnym placem zabaw dla dzieci, zapleczem sanitarnym i technicznym obiektem kubaturowym w miejscowości Białą Niżną – Poprawa bazy turystyczno – rekreacyjnej na terenie gminy

W 2021 roku wykonano projektu budowlanego basenu otwartego wraz z zapleczem technicznym. W 2022 roku kwota zabezpieczono kwotę 7 700 000,00 na budowę. Jednak po przetargu, z uwagi na cenę ofertową przewyższającą możliwości finansowe Gminy , odstąpiono od realizacji zadania.

Opracowanie dokumentacji projektowo-kosztorysowej dla zadania „Rozbudowa sieci kanalizacyjnej w m. Ptaszkowa” – poprawa warunków życia dla mieszkańców

Umowa zawarta w 2021 roku na kwotę 19 680,00 zł. Zadanie zakończone w 2022 roku w 100%.

Opracowanie dokumentacji projektowo - kosztorysowej dla zadania "Projekt i rozbudowa sieci kanalizacyjnej w m. Cieniawa" Przysiółki Podpołudnie, Stolarzówka- poprawa warunków życia mieszkańców wsi

Umowa z 2021 roku na kwotę 96 555,00 zł. Zadanie zostało zakończone w 2022 roku oraz rozliczone w 100%.

Projekt budowlany ujęcia wody "Cisawy dla mieszkańców Gminy" - poprawa warunków życia mieszkańców wsi

Przy planie 96 100,00 zł. W ramach poniesionych wydatków opracowano dane pomiarowe dla poboru wód dla projektowanego ujęcia wody na potoku Cisawy. Ze względu na długi termin opracowania i uzgodnienia projektu budowy ujęcia, zbiornika oraz sieci wodociągowej, uzyskania pozwolenia wodno-prawnego oraz uzyskanie decyzji środowiskowej przeniesiono do realizacji w 2023 roku.

Przebudowa mostu wraz z drogami dojazdowymi w ciągu drogi gminnej Wyskitna - Bugaj w miejscowości Wyskitna - Poprawa warunków życia mieszkańców

Zakończono opracowanie dokumentacji projektowej na kwotę 44 895,00 zł. Zadanie zrealizowano w 100%.

Rozbudowa sieci wodociągowej w m. Biała Niżna, Stróże w Gminie Grybów - zaopatrzenie mieszkańców wsi w wodę

Realizacja zadania zaplanowana na lata 2022-2023. Wartość zadania 3 355 117,94 zł. Wydatki 2022 roku przy planie 1 674 233,85 zł zrealizowano w kwocie 1 659 349,88 zł tj. 99,11%.

Uporządkowanie gospodarki ściekowej w m. Kąclowa w Gminie Grybów - poprawienie jakości życia mieszkańców i ochrona środowiska

Realizacja zadania zaplanowana na lata 2022-2023. Wartość zadania 9 280 046,37 zł. W 2022 roku plan 4 630 773,13 zł został zrealizowany w 99,67% tj. w kwocie 4 615 788,51 zł.

Opracowanie projektu rozbudowy sieci wodociągowej w m. Gródek - poprawa warunków życia mieszkańców wsi

W lipcu 2022 roku zawarto umowę na opracowanie dokumentacji projektowo - kosztorysowej wraz z uzyskaniem odpowiednich uzgodnień i decyzji oraz sprawowaniem nadzoru autorskiego nad projektem. Termin realizacji przedmiotu umowy określono na 30 czerwca 2023 roku.

Budowa drogi gminnej „Do szkoły” wraz z mostem drogowym w m. Gródek dostęp do nowobudowanej szkoły

Postępowanie przetargowe przeprowadzono w 2022 roku . Umowa zawarta w 2023 r.

Plan Gospodarki Niskoemisyjnej dla Gminy Grybów – Ochrona powietrza

W roku 2022 zadanie było realizowane w ramach dofinansowania do OZE. Łączna kwota dofinansowania wyniosła 197 396,16 zł.

Budowa Filii Gminnej Biblioteki Publicznej w Krużlowej Niżnej – Poprawa dostępu do czytelnictwa

Zgodnie z zawartą umową realizacja zadania to lata 2022-2023. Środki zabezpieczone z budżetu Gminy to kwota 910 051,00 zł. Na rok 2022 plan w wysokości 180 100,00 zł został zrealizowany w 99,09% tj w kwocie 178 460,00 zł.

Charakterystyczne parametry: powierzchnia użytkowa nowego obiektu 331,06 m², powierzchnia zabudowy 230,63 m², kubatura 1663,00 m³. Obiekt będzie spełniał wymagania Certyfikatu Biblioteka +. Obecna filia Biblioteki w Krużlowej Niżnej zlokalizowana jest na działce nr 508, lokalizacja planowanej nowej filii będzie na działce 432. W 2019 roku opracowano projekt budowlany.

Budowa przedszkola w formie zaprojektuj I wybuduj wraz z kompletną infrastrukturą techniczną oraz zagospodarowaniem terenu w m. Florynka – Poprawa infrastruktury edukacyjnej.

Zadanie w trakcie procedowania. Termin realizacji przewidziano na lata 2022-2024.

W 2022 roku opracowano program funkcjonalno-użytkowy i wydatkowano kwotę 43 050,00 zł. Wydatki zrealizowano w 100%.

Projekt sieci kanalizacji sanitarnej w m. Stróże - Kowalnia - Poprawa życia mieszkańców i ochrony środowiska

W 2022 roku zawarto umowę na opracowanie dokumentacji projektowo - kosztorysowej wraz z uzyskaniem odpowiednich uzgodnień i decyzji oraz sprawowaniem nadzoru autorskiego nad projektem. Termin realizacji przedmiotu umowy określono na 30 czerwca 2023 roku.

Informacja o stanie mienia komunalnego

Wartość mienia Gminy Grybów na koniec 2022 roku wynosiła brutto 193 991 879,06 zł.

Wartość poszczególnych składników mienia w roku 2022 kształtuje się następująco:

- Grunty – 16 826 342,75 zł,
- Budynki i budowle oraz Obiekty inżynierii lądowej i wodnej – 171 942 148,48 zł
- Środki transportu – 2 208 342,01 zł.
- Inne środki trwałe – 298 058,33 zł.
- Urządzenia techniczne i maszyny – 2 716 987,49 zł

W okresie od 1 stycznia 2022 roku do 31 grudnia 2022 roku zasób komunalny Gminy Grybów powiększył się o grunt o łącznej powierzchni 3,9526ha. Grunty te zostały nabyte: w drodze umów cywilno- prawnych tj. umów darowizny związanych z nieodpłatnym przekazaniem, w drodze decyzji wydanych przez Wojewodę Małopolskiego tj. decyzji komunalizacyjnych oraz zostały nabyte na podstawie decyzji podziałowych wydanych w oparciu o art. 98 ustawy o gospodarce nieruchomościami.

Znaczna część nabytego gruntu dotyczyła działek nabytych na cele związane z poszerzeniem istniejących dróg gminnych, jak również tworzenia nowych ciągów komunikacyjnych związanych z rozbudową istniejących dróg gminnych. Na w/w cele zostały nabyte działki położone w miejscowości Biała Niżna, Cieniawa, Gródek, Kąclowa, Krużłowa Niżna, Krużłowa Wyżna, Stara Wieś, Stróże, Siołkowa i Wyskitna.

W oparciu o decyzje Wójta Gminy Grybów wydane na podstawie art. 98 ustawy o gospodarce nieruchomościami Gmina Grybów nabyła na własność działki:

- nr 1273/4, 1274/7, 1274/9, 1274/11, 1274/13, 844/11, 844/13, 844/15, 845/18, 845/14, 845/16, 930/7, 930/11, 930/12, 930/13, 930/9, 1313/2, 845/20, 1274/15, 1314/7, 1314/5, 932/5, 932/7, 1312/4, 932/9, 1317/6, 1507/5 o łącznej powierzchni 0,1596ha położone w Cieniawie na cele związane regulacją stanu prawnego drogi gminnej „Cieniawa – Podpołudnie”
- nr 123/1, 1108/1, 128/1, 127/1 o łącznej powierzchni 0,0768ha położone w Krużłowej Niżej na cele związane z poszerzeniem drogi gminnej „Krużłowa Niżna – Krzemionki”
- nr 807/3, 837/2, 644/2, 661/2, 661/3, 808/4, 806/5, 806/7, 641/2, 643/2, 836/2 o łącznej powierzchni 0,2441ha na cele związane z poszerzeniem drogi gminnej „Krużłowa Wyżna – koło Pałubiaka”

W drodze cywilno -prawnej w formie notarialnych umów darowizn i umów sprzedaży Gmina Grybów nabyła na cele związane z infrastrukturą drogową następujące działki:

- nr 42/11, 42/13, 42/15, 42/18, 42/21, 42/14 o łącznej powierzchni 0,2571ha położone w Kąclowej,
- nr 581/9, 580/6, 581/6, 583/4, 905/2, 36/5, 35/4 o łącznej powierzchni 0,3451ha położone w Krużłowej Wyżnej
- nr 701/1, 274/3 (umowa sprzedaży) o łącznej powierzchni 0,1298ha położone w Starej Wsi,
- nr 91/2 o powierzchni 0,02ha położoną w Wyskitnej,
- nr 1139/5 o powierzchni 0,0203ha (umowa sprzedaży) o położoną w Stróżach

W drodze decyzji komunalizacyjnych wydanych przez Wojewodę Małopolskiego Gmina Grybów nabyła na własność działki :

- nr 513 o powierzchni 0,79 ha, 2333/7 o powierzchni 0,01ha – położone w Białej Niżej,
- nr 82 o powierzchni 1,03ha położoną w Cieniawie,
- nr 495 o powierzchni 0,08ha położoną w Wyskitnej.
- nr 194/1 o powierzchni 0,5821 położoną w Krużłowej Niżej

Na podstawie Decyzji Starosty Nowosądeckiego znak: BUD.6740.1292.2021 z dnia 17 lutego 2022 roku Gmina Grybów nabyła działki :

- nr 1444/1, 1446/2, 1450/2, 1426/1, 1445 o łącznej powierzchni 0,0539ha położone w Gródku w związku z udzieleniem zezwolenia na realizację inwestycji drogowej pn: „budowa drogi gminnej „Do szkoły” w miejscowości Gródek, gmina Grybów w km 0+000,00 -0,079,93 wraz z mostem drogowym

W październiku 2022 roku Gmina Grybów zakupiła działki nr 913/1 i 925/3 o łącznej powierzchni 0,1738ha położone w Gródku na cele inwestycyjne związane z budową ujęcia wody na potoku Cisawa .

W okresie od 1 stycznia 2022 roku do 31 grudnia 2022 Gmina Grybów zbyła działki komunalne o łącznej powierzchni 0,4614ha. Zbycie tych działek nastąpiło w formie przetargu ustnego nieograniczonego ogłoszonego przez Wójta Gminy Grybów w związku z realizacją Uchwały Rady Gminy Grybów Nr XXXVII/363/2022 oraz Uchwały Rady Gminy Grybów Nr XLIII/422/2022.

W w/w formie zostały zbyte (sprzedane) działki :

- nr 2172, 2182, 2244 o łącznej powierzchni 0,25 ha położone w Białej Niżej Florynce. Wylicytowana cena sprzedaży za działkę nr 2172 wynosiła 9 100,00 zł , za działkę nr 2182 wynosiła 32 000,00 zł , za działkę nr 2244 wynosiła 4 150,00 zł
- nr 714 położona we Florynce o powierzchni 0,2114ha . Wylicytowana cena sprzedaży za w/w działkę 714 wynosiła 113 620,00 zł (brutto)

Na dzień 31 grudnia 2022 roku obowiązywało :

- 19 umów dotyczących dzierżawy gruntów rolnych i gruntów dzierżawionych na działalność pozarolniczą.
- 16 umów najmu na lokale mieszkalne, w tym 9 umów lokali socjalnych., 3 umowy, których przedmiotem wynajmu są lokale mieszkalne zlokalizowane w budynkach oświatowych Gminy Grybów tj. w Szkole Podstawowej w Polnej, Zespole Szkolno- Przedszkolnym w Siołkowej, Zespole Szkolno- Przedszkolnym Nr 1 w Ptaszkowej.
- 20 umów najmu i dzierżaw na lokale użytkowe, w tym 11 umów dotyczyło podmiotów prowadzących działalność z zakresu podstawowej opieki zdrowotnej (gabinety lekarskie i gabinety stomatologiczne).
- pozostałe umowy najmu dotyczyły wynajmu lokali komunalnych na cele związane z działalnością handlową, usługową i edukacyjną.

W drugim półroczu 2022 roku zostały podpisane cztery nowe umowy dzierżawy ze Spółką Orange S.A, których przedmiotem umowy był grunt tj. części działki nr 1666 o pow. 0,0010ha położonej w Gródku, części działki nr 524/9 o pow. 0,0010ha położonej w Kąclowej, części działki nr 4828/2 o pow. 0,0010ha położonej w Kruźlowej Niżej, część działki nr 1449 o pow. 0,0010ha położonej Siołkowej - wydzierżawiony na cele związane z posadowieniem urządzeń teletechnicznych tzw. szaf ONU.

W grudniu 2022 roku zostały podpisane przez Gminę Grybów nowe umowy najmu z podmiotami świadczącymi usługi z zakresu podstawowej opieki zdrowotnej tj. „NZOZ „Lekarz Rodzinny Przemysław Walas”, NZOZ „Ośrodek Zdrowia w Ptaszkowej”, NZOZ „Kromed” s.c oraz Urszulą Jachowicz prowadzącą gabinet stomatologiczną, a których przedmiotem w/w umów były lokale położone w budynkach komunalnych: Stróże nr 360 i 270, Cieniawa 196, Ptaszkowa 633, Kruźłowa Wyżna nr 1.

W okresie od 1 stycznia 2022 roku do 31 grudnia 2022 roku – Gmina Grybów posiadała na własność grunt, który stanowił przedmiot użytkowania wieczystego. Grunt ten obejmował obszar o łącznej powierzchni 6,3736 ha i składał się z działek położonych w miejscowości:

1. Biała Niżna, których użytkownikiem wieczystym jest Spółdzielczy Zakład Usługowo Produkcyjny w Białej Niżej oraz Spółka METBUD. Grunt o łącznej powierzchni 2,5136ha,

2. Florynce, których użytkownikiem wieczystym jest Kółko Rolnicze we Florynce oraz Firma PAR KUR. Grunt o łącznej powierzchni 0,80ha,
3. Krużłowa Wyżna, których użytkownikiem wieczystym jest Kółko Rolnicze w Krużłowej Wyżnej. Grunt o pow. 0,30ha,
4. Siołkowej, których użytkownikiem wieczystym jest Spółka Browar Pilswiezer z siedzibą w Siołkowej. Grunt o pow. 2,76ha.

W okresie od 1 stycznia 2022 roku do 31 grudnia 2022 roku – Gmina Grybów była użytkownikiem wieczystym gruntu o powierzchni 1,1375ha. W skład tego gruntu wchodziły działki ewidencyjne położone w miejscowości: Biała Niżna o łącznej powierzchni 0,3212ha, Ptazkowa o łącznej powierzchni 0,1405ha oraz Stróże o łącznej powierzchni 0,6758ha

REALIZACJA UCHWAŁ RADY GMINY

Omówienie ogólne

W roku 2022 Rada Gminy Grybów podjęła 116 uchwał na 12 posiedzeniach. W ciągu 2022 roku Rada Gminy Grybów wprowadziła 12 zmian w budżecie Gminy i uchwale budżetowej, 11 zmian w Wieloletniej Prognozie Finansowej podejmując następujące Uchwały nr nr:

XXXVI/342/2022 z dnia 03.02.2022r., XXVI/343/2022 z dnia 03.02.2022 r., XXXVII/355/2022 z dnia 25.03.2022 r., XXXVII/356/2022 z dnia 25.03.2022 r., XXXVIII/377/2022 z dnia 28.04.2022 r., XXXVIII/378/2022 z dnia 28.04.2022 r., XXXIX/384/2022 z dnia 30.05.2022 r., XL/391/2022 z dnia 10.06.2022 r., XL/392/2022 z dnia 10.06.2022 r., XLI/396/2022 z dnia 28.06.2022 r., XLI/397/2022 z dnia 28.06.2022 r., XLII/404/2022 z dnia 16.08.2022 r., XLII/405/2022 z dnia 16.08.2022 r., XLIII/414/2022 z dnia 22.09.2022 r., XLIII/415/2022 z dnia 22.09.2022r., XLIV/424/2022 z dnia 21.10.2022 r., XLIV/425/2022 z dnia 21.10.2022 r., XLV/431/2022 z dnia 24.11.2022 r., XLV/432/2022 z dnia 24.11.2022 r., XLVI/444/2022 z dnia 15.12.2022 r., XLVI/445/2022 z dnia 15.12.2022 r., XLVII/452/2022 z dnia 28.12.2022 r., XLVII/453/2022 z dnia 28.12.2022 r.

Wójt Gminy wydał 29 zarządzeń w sprawie zmian budżetu na rok 2022.

Uchwały w sprawie zmian w budżecie Gminy i WPF zostały pominięte w zestawieniu szczegółowym uchwał z uwagi na szczegółowy opis zmian w budżecie i WPF zawarty w Sprawozdaniu z wykonania Budżetu Gminy za rok 2022.

Zestawienie szczegółowe wykonania uchwał przez Wójta Gminy Grybów w roku 2022				
Lp.	Nr uchwały	Data podjęcia	W sprawie	Sposób wykonania uchwały
Finanse, Podatki				
1	XXI/128/2004	16.11.2004	Wprowadzenia zwolnień od podatków od nieruchomości	Roczny skutek zwolnień w roku 2022 wyniósł 913 937,13 zł
2	XXI/129/2004	16.11.2004	Wprowadzenia zwolnień od podatku leśnego	Roczny skutek zwolnień w roku 2022 wyniósł 5 887,06 zł
4	IV/31/2015	27.02.2015	Wyodrębnienia w budżecie Gminy Grybów środków stanowiących fundusz Sołecki	Uchwała pozwala na coroczne uwzględnienie w budżecie gminy środków na fundusz sołecki. Na rok 2022 w ramach funduszu sołeckiego zaplanowano kwotę 766 539,56 zł z czego wydatkowano 766 498,54 zł.
5	X/92/2015	25.11.2015	Określenia wzoru formularzy informacji i deklaracji podatkowych	Mieszkańcy składają deklaracje podatkowe za pomocą formularzy, które nadal obowiązują. .
7	XX/194/2020	28.08.2020	Określenia szczegółowych zasad, sposobu i trybu udzielania ulg w spłacie należności pieniężnych o charakterze cywilnoprawnym oraz warunków dopuszczalności pomocy publicznej w przypadkach, w których ulga stanowić będzie	W 2022 roku nie były udzielane ulgi w spłacie należności pieniężnych o charakterze cywilno-prawnym i tym samym nie została udzielana pomoc publiczna.

			pomoc publiczną oraz wskazania organu lub osób uprawnionych do udzielania tych ulg.	
8	XXIV/234/2020	29.12.2020	Wyrażenia zgody na zawarcie porozumienia międzygminnego o powierzeniu Gminie Grybów przez Gminę Kamionka Wielka zadania w zakresie przyjmowania odpadów komunalnych od właścicieli nieruchomości zamieszkałych z terenu Gminy Kamionka Wielka przez Punkt Selektywnego Zbierania Odpadów Komunalnych w Białej Niżnej przez Gminę Grybów.	W 2022 roku w związku z zawartym porozumieniem Gmina Kamionka Wielka wniosła do budżetu 9 600 zł.
11	XXVII/264/2021	18.05.2021	Zarządzenia poboru podatku rolnego, o nieruchomości, leśnego oraz opłaty za gospodarowanie odpadami komunalnymi w drodze inkasa, wyznaczenia inkasentów i określenia wysokości wynagrodzenia za inkaso.	W 2022 r. Inkasenci nie pobierali inkaso. W związku z czym nie wypłacono wynagrodzenia za inkaso.
13	XLV/438/2022	24.11.2022	Udzielenia pomocy finansowej dla Miasta Nowego Sącza	Pomoc finansowa w kwocie 4890,85 zł. na organizację wczesnego wspomaganie rozwoju dziecka z terenu Gminy Grybów przez Specjalny Ośrodek Szkolno-Wychowawczy w Nowym Sączu
14	XXXII/311/2021	19.10.2021	Określenia wysokości stawek podatku od nieruchomości	W 2022 roku wpływy do budżetu z tytułu podatku od nieruchomości wyniosły 5 783 187,60 zł
15	XXXIII/320/2021	16.11.2021	Określenia wysokości stawek podatku od środków transportowych	W 2022 wpływy z podatku transportowego wyniosły 557 114,98 zł
16	XXXVI/344/2022	03.02.2022	Udzielenia pomocy rzeczowej dla Powiatu Nowosądeckiego. Zmiany Uchwała Nr XLVI/451/2022 Rady Gminy Grybów z dnia 15.12.2022	Pomoc rzeczowa polegająca na przekazaniu dokumentacji projektowo-kosztorysowej na realizację zadania: budowa chodnika w ciągu drogi powiatowej Ropa - Wawrzka - Florynka nr drogi 1504K w miejscowości Wawrzka w km 5+988 - km 6+803 (zakończenie istniejącego chodnika, działka nr 163/4 - skrzyżowanie z drogą gminną nr ewid. 181/2)". Koszt dokumentacji wyniósł: 44 280,00 zł. Zrealizowana w całości.
17	XXXVII/364/2022	25.03.2022	Udzielenia pomocy rzeczowej dla Powiatu Nowosądeckiego.	Zrealizowana w całości. Pomoc rzeczowa polegająca na przekazaniu dokumentacji projektowej dla zadania: budowa

				chodnika, oświetlenia ulicznego w ciągu drogi powiatowej nr 1466 K Stróże - Polna - Łużna w miejscowości Stróże, Wyskitna, Polna w km 0+520 (Działka nr 473) - km 1+725 (działka nr 264/1 Polna). Koszt dokumentacji wyniósł: 75 000,00 zł.
18	XXXVII/365/2022	25.03.2022	Wyrażenia zgody na zawarcie Porozumienia przez Gminę Grybów ze Skarbem Państwa – Generalną Dyрекcją Dróg Krajowych i Autostrad, Oddział w Krakowie w sprawie realizacji Programu Bezpiecznej Infrastruktury Drogowej 2021-2024	Zrealizowana w całości. Porozumienie w zakresie poprawy bezpieczeństwa ruchu drogowego na przejściach dla pieszych w ciągu drogi krajowej nr 28.
19	XLIV/426/2022	21.10.2022	Określenia wysokości stawek podatku od nieruchomości	Będzie obowiązywać od 1 stycznia 2023 r.
20	XLV/433/2022	24.11.2022	Określenia wysokości stawek podatku od środków transportowych	Będzie obowiązywać od 1 stycznia 2023 r.
Mienie Komunalne, Geodezja				
21	XXXV/346/2018	14.08.2018	Nieodpłatnego nabycia działek na rzecz mienia komunalnego Gminy Grybów położonych w Ptaszkowej	Częściowo zrealizowana. Gmina Grybów nabyła działki nr 701/16, 701/18 na cele związana z infrastrukturą drogową. Działka nr 701/22 przewidziana jest do nabycia w roku 2023
22	XXXVI/365/2018	12.10.2018	Sprzedży działek z zasobu mienia komunalnego Gminy Grybów położonych w Siołkowej	Częściowo zrealizowano. W trybie przetargowym zbyto działki nr 1761/2, 1761/4, 1763/2, 1763/5
23	IV/28/2019	22.03.2019	Nieodpłatnego nabycia na rzecz mienia komunalnego Gminy Grybów działek położonych w Białej Niżnej z przeznaczeniem pod drogę gminną	Częściowo zrealizowano. Gmina nabyła działki o numerach 627/5, 635/2, 638/2, 639/2, 675/2 położonych w Białej Niżnej.
24	XIII/120/2019	12.12.2019	Wieloletniego programu gospodarowania mieszkaniowym zasobem Gminy Grybów na lata 2020-2024	Zasób mieszkaniowy gminy stanowi 16 mieszkań w 8 budynkach komunalnych i budynkach szkół.
25	XV/143/2020	27.02.2020	Stawek opłat za zajęcie pasa drogowego dróg gminnych będących w zarządzie Gminy Grybów	Za zajęcie pasa drogowego dróg gminnych w roku 2022 do budżetu Gminy Grybów wpłynęło: 30 496,64 zł.
26	XXIV/232/2020	29.12.2020	Zasad wynajmowania lokali wchodzących w skład mieszkaniowego zasobu Gminy Grybów.	W 2022 r. było 16 wynajmów lokali, w tym 9 socjalnych, 2 oczekują w kolejce.
27	XXX/305/2021	09.09.2021	Nabycia działek na rzecz mienia komunalnego Gminy Grybów	Zrealizowano częściowo w zakresie działek położonych w m. Stróże. Nabyto działki na cele związane z infrastrukturą drogową

28	XXXVI/346/2022	03.02.2022	Nieodpłatnego nabycia na rzecz mienia komunalnego Gminy Grybów działek położonych w Krużlowej Wyżnej i Starej Wsi.	Zrealizowano częściowo. Nabyto na własności działki nr 581/6, 583/4, 580/6, 581/9- położone w Starej Wsi
29	XXXVI/347/2022	03.02.2022	Nabycia działki na rzecz mienia komunalnego Gminy Grybów położonej w Ptaszkowej	Zrealizowano w całości. Nabyto na własność działkę nr 51 położoną w Ptaszkowej
30	XXXVI/348/2022	03.02.2022	Wynajmu lokalu położonego w budynku komunalnym Gminy Grybów	Zrealizowano w całości. Zawarto umowę najmu na okres trzech lat z dotychczasowym Najemcą w budynku komunalnym w Krużlowej Wyżnej.
31	XXXVI/349/2022	03.02.2022	Zaliczenia drogi do kategorii dróg gminnych	Zrealizowano w całości. Dotyczyło drogi pod nazwą „Cieniawa – działka nr 1250/2” położoną w obrębie ewid. Cieniawa.
32	XXXVII/359/2022	25.03.2022	Wynajmu lokalu położonego w budynku komunalnym Gminy Grybów.	Zrealizowano w całości. Zawarto umowę najmu na okres trzech lat z dotychczasowym Najemcą w budynku komunalnym w Ptaszkowej.
33	XXXVII/360/2022	25.03.2022	Wyrażenia zgody na nieodpłatne nabycie w drodze komunalizacji na rzecz Gminy Grybów nieruchomości stanowiącej własność skarbu Państwa.	Zrealizowano w całości. Gmina Grybów w drodze decyzji komunalizacyjnej wydanej przez Wojewodę Nowosądeckiego nabyła na własność działkę nr 194/1 położoną w Krużlowej Niżnej.
34	XXXVII/361/2022	25.03.2022	Nieodpłatnego nabycia na rzecz mienia komunalnego Gminy Grybów działek położonych w Siołkowej, Starej Wsi i Polnej.	Zrealizowano częściowo. Nabyto na własność działkę nr 701/1 położoną w Starej Wsi
35	XXXVII/362/2022	25.03.2022	Nabycia działek na rzecz mienia komunalnego Gminy Grybów położonych w Stróżach i Starej Wsi	Zrealizowano w całości. Nabyto działkę nr 1139/5 położoną w Stróżach oraz działkę nr 274/3 położoną w Staraj Wsi.
36	XXXVII/363/2022	25.03.2022	Zbycia działek wchodzących w skład zasobu mienia komunalnego Gminy Grybów położonych w Białej Niżnej.	Zrealizowano w całości. Zbyto w drodze przetargowej działki nr 2244, 2172, 2182 położone w Białej Niżnej.
37	XXXVIII/379/2022	28.04.2022	Nieodpłatnego nabycia na rzecz mienia komunalnego Gminy Grybów działek położonych w Krużlowej Wyżnej i Białej Niżnej	Zrealizowano częściowo. Nabyto na własności działki nr 35/4, 36/5, 905/2 położone w Krużlowej Wyżnej.
38	XXXVIII/380/2022	28.04.2022	Wynajmu lokalu położonego w budynku komunalnym Gminy Grybów	Zrealizowano w całości. Została podpisana umowa najmu na lokal położony w budynku komunalnym nr 633 położonym w Ptaszkowej

39	XXXIX/385/2022	30.05.2022	Nieodpłatnego nabycia na rzecz mienia komunalnego Gminy Grybów działek położonych w Polnej	Planowana do realizacji w pierwszym półroczu 2023 roku. Nabycie działek na cele związane z infrastrukturą drogową.
40	XXXIX/386/2022	30.05.2022	Wynajmu lokali stanowiących zasób komunalny Gminy Grybów	Zrealizowano w całości. Została podpisana umowa najmu na lokal położony w budynku komunalnym nr 633 położonym w Ptaszkowej
41	XXXIX/387/2022	30.05.2022	Nabycia działek na rzecz mienia komunalnego Gminy Grybów położonych w Gródku	Zrealizowano w całości. Nabyto na własność działki nr 928/4, 913/1 na cele związane z zaopatrzeniem wody mieszkańców Gminy
42	XLI/398/2022	28.06.2022	Wydzierżawienia nieruchomości stanowiącej zasób komunalny Gminy Grybów położonej w Stróżach	Zrealizowano w całości. Została podpisana umowa dzierżawy na działkę nr 1034/2 położoną w Stróżach.
43	XLII/406/2022	16.08.2022	Nieodpłatnego nabycia na rzecz mienia komunalnego Gminy Grybów działek położonych w miejscowości Chodorowa i Kąclowa	Zrealizowano częściowo. Nabyto na własność działki nr 42/11, 42/13, 42/15, 42/18, 42/21 i 42/14 położone w Kąclowej.
44	XLIII/420/2022	22.09.2022	Nieodpłatnego nabycia na rzecz mienia komunalnego Gminy Grybów działek położonych w Białej Niżnej, Krużlowej Wyżnej i działki położonej w Polnej	Zrealizowano częściowo. Nabyto na własność działki nr 363/10, 363/7 położone w Krużlowej.
45	XLIII/421/2022	22.09.2022	Wydzierżawienia nieruchomości stanowiących zasób komunalny Gminy Grybów	Zrealizowano w całości. Zostały podpisane umowy dzierżawy z Spółką Orange na dzierżawę części gruntu wydzielonego z działek położonych w Siołkowej, Gródku, Krużlowej Niżnej i Kąclowej.
46	XLIII/422/2022	22.09.2022	Zbycia działek wchodzących w skład zasobu mienia komunalnego Gminy Grybów położonych we Florynce	Zrealizowano w częściowo Zbyto w drodze przetargowej działkę nr 714 położoną we Florynce.
47	XLIII/423/2022	22.09.2022	Zmiany Uchwały Nr XXV/245/2021 Rady Gminy Grybów z dnia 26 lutego 2021 r. w sprawie powołania Komisji Inwentaryzacyjnej do spraw mienia gminnego	Zrealizowano w całości. Wprowadzono zmiany w składzie Komisji Inwentaryzacyjnej do sporządzania spisu inwentaryzacyjnego mienia komunalnego.
48	XLV/440/2022	24.11.2022	Wynajmu lokali stanowiących zasób komunalny Gminy Grybów	Zrealizowano w całości. Została podpisane umowy najmu na lokal położone w budynkach komunalnym w Ptaszkowej, Cieniawie, Stróżach i Krużlowej Wyżnej z podmiotami świadczącymi usługi z zakresu podstawowej opieki zdrowotnej.

49	XLV/441/2022	24.11.2022	Nieodpłatnego nabycia prawa użytkowania wieczystego do działki nr 2326/6 położonej w Białej Niżnej.	Przewidziana do realizacji w I kwartale roku 2023 r.
50	XLV/442/2022	24.11.2022	Nieodpłatnego nabycia na rzecz mienia komunalnego Gminy Grybów działek położonych w Krużlowej Niżnej i Ptaszkowej	Przewidziana do realizacji w I półroczu roku 2023 r.
51	XLVI/450/2022	15.12.2022	Nabycia na rzecz mienia komunalnego Gminy Grybów działki położonej w Binczarowej	Przewidziana do realizacji w I półroczu roku 2023 r.
Rozwój lokalny				
52	XXXVII/337/2010	26.08.2010	Zasad i trybu przeprowadzania konsultacji z mieszkańcami Gminy Grybów	Na podstawie uchwały prowadzono konsultacje z mieszkańcami w przypadku przewidzianych w ustawie lub innych uznanych za istotne dla gminy. W 2022 r. przeprowadzono 1 konsultację w sprawie Strategii Rozwoju Gminy Grybów do 2030.
53	XXIII/224/2017 XXXIV/339/2018	31.05.2017 05.07.2018	Przyjęcie Gminnego Programu Rewitalizacji Gminy Grybów na lata 2017-2025 Przyjęcia aktualizacji Gminnego Programu Rewitalizacji Gminy Grybów na lata 2018-2025	W 2022 roku zostało wydanych 230 zaświadczeń o rewitalizacji.
54	XXII/209/2020	29.10.2020	Przystąpienia do zmiany miejscowego planu zagospodarowania przestrzennego Gminy Grybów	Zrealizowana w całości. Przekształcono działek z terenu rolnego pod tereny budowlane na wniosek inwestora
55	XIII/214/2020	26.11.2020	Przystąpienia do sporządzenia zmiany Miejscowego planu zagospodarowania przestrzennego Gminy Grybów	Zrealizowana w całości. Przekształcono działek z terenu rolnego pod tereny budowlane na wniosek inwestora
56	XXIV/233/2020	29.12.2020	Przystąpienia do sporządzenia zmiany Miejscowego planu zagospodarowania przestrzennego Gminy Grybów.	W trakcie realizacji. Zmiana dot. przekształcenia działek z terenu rolnego pod tereny budowlane na wniosek inwestora.
57	XXV/248/2021	26.02.2021	Przystąpienia do sporządzenia zmiany Miejscowego Planu Zagospodarowania Przestrzennego Gminy Grybów	W trakcie realizacji. Zmiana dot. przekształcenia działek z terenu rolnego pod tereny budowlane na wniosek inwestora.
58	XXVII/262/2021	18.05.2021	Przystąpienia do sporządzenia zmiany Miejscowego Planu Zagospodarowania Przestrzennego Gminy Grybów	Zmiana dot. przekształcenia działek z terenu rolnego pod tereny budowlane na wniosek inwestora.
59	XXVII/274/2021	18.05.2021	Wyrażenia zgody na utworzenie i przystąpienie Gminy Grybów do stowarzyszenia pod nazwą „Sądecki Obszar Funkcjonalny”.	W trakcie realizacji. W 2022 r. przygotowano dane do Strategii SOF wraz z opracowaniem wstępnych kart przedsięwzięć dot. Gminy Grybów.
60	XXXI/307/2021	18.09.2021	Nawiązania współpracy Gminy Grybów z miastem Herend	W dniach 13-15 czerwca 2022 roku odbyła się wizyta delegacji z Polski do Węgier w ramach której prowadzono rozmowy dot. dalszej współpracy.

61	V/39/2019	15.05.2019	Przystąpienia do sporządzenia zmiany miejscowego planu zagospodarowania przestrzennego Gminy Grybów Zmiany Uchwała Nr XXXVII/357/2022 Rady Gminy Grybów z dnia 25.03.2022	Zrealizowana w całości. Przekształcono działek z terenu rolnego pod tereny budowlane na wniosek inwestora.
62	XXXVII/358/2022	25.03.2022	Przystąpienia do sporządzenia zmiany Miejscowego planu zagospodarowania Uchwała Nr XLVII/457/2022 Rady Gminy Grybów z dnia 28.12.2022	Zmiana w realizacji. Zmiana dot. przekształcenia działek z terenu rolnego pod tereny budowlane na wniosek inwestora.
63	XXXVIII/383/2022 2	28.04.2022	Przyjęcia Strategii Rozwoju Gminy Grybów do roku 2030	Na podstawie przyjętego dokumentu planistycznego prowadzone będą kierunki rozwoju gminy do 2030 . Dokument posłuży także do pozyskiwania środków zewnętrznych w kolejnej pespektywie UE.
64	XLII/402/2022	16.08.2022	Przystąpienia do sporządzenia zmiany Miejscowego planu zagospodarowania przestrzennego Gminy Grybów.	W trakcie realizacji. Zmiana dot. przekształcenia działek z terenu rolnego pod tereny budowlane na wniosek inwestora.
65	XLII/403/2022	16.08.2022	Uchwalenia zmiany Miejscowego planu zagospodarowania przestrzennego Gminy Grybów	Zrealizowane w całości. Przekształcono działek z terenu rolnego pod tereny budowlane na wniosek inwestora.
Oświata, Kultura, Sport				
66	XXXV/285/2002	09.10.2002	Zasad udzielania stypendiów dla studentów Zmiany Uchwała Nr XXVIII/277/2017 Rady Gminy Grybów z dnia 28.11.2022	W 2022 roku wypłacono stypendium dla 16 studentów w kwocie 31 000 zł.
67	XXXVI/357/2018	12.10.2018	Regulaminu określającego wysokość stawek i szczegółowe warunki przyznawania nauczycielom dodatków do wynagradzania zasadniczego, szczegółowe warunki obliczania i wypłacania wynagrodzenia za godziny ponadwymiarowe i godziny doraźnych zastępstw oraz wysokość nagród ze specjalnego w funduszu nagród. Zmiany Uchwała Nr XIII/122/2019 Rady Gminy Grybów z dnia 12.12.2019	W roku 2022 przyznano nagrody nauczycielom za osiągnięcia dydaktyczno-wychowawcze w kwocie 223 883 zł.
68	XXIX/283/2017	28.12.2017	Trybu udzielania i rozliczania dotacji udzielanych publicznym i niepublicznym przedszkolom,	W roku 2022 przyznano 4 dotacje dla przedszkoli niepublicznych oraz 1 dotację

			innym formom wychowania przedszkolnego, szkołom, w tym szkołom podstawowym, w których zorganizowano oddziały przedszkolny i placówkom prowadzonym na terenie Gminy Grybów, trybu kontroli prawidłowości pobrania i wykorzystania tych dotacji oraz terminu i sposobu rozliczania ich wykorzystania	dla punktu przedszkolnego w kwocie: 1. Dotacja dla dzieci zdrowych w łącznej kwocie 1 652 608,20 zł 2. Dotacja dla dzieci niepełnosprawnych – w łącznej kwocie: 815 935,46 zł.
69	XXX/302/2018	01.03.2018	Ustaleni obowiązkowego wymiaru zajęć dydaktycznych, wychowawczych, opiekuńczych dla pedagogów, psychologów, logopedów i doradców zawodowych, dyrektorów i wicedyrektorów w szkołach, dla których organem prowadzącym jest Gmina Grybów Zmiany Uchwała Nr XXXVIII/382/2022 Rady Gminy Grybów z dnia 28.04.2022 Uchwała Nr XLII/408/2022 Rady Gminy Grybów z dnia 16.08.2022	Ustalono tygodniową liczbę obowiązkowego wymiaru zajęć dydaktycznych, wychowawczych i opiekuńczych dla pedagogów szkolnych, logopedów, psychologów, doradców zawodowych, terapeutów pedagogicznych, pedagogów specjalnych w wymiarze 22 godziny.
70	XXXIII/329/2018	12.06.2018	Określenia wysokości opłat za korzystanie z wychowania przedszkolnego w przedszkolach oraz oddziałach przedszkolnych w szkołach podstawowych, dla których organem prowadzącym jest Gmina Grybów Zmiany Uchwała Nr XLIV/430/2022 Rady Gminy Grybów z dnia 21.10.2022	Nastąpiła zmiana stawki z 1 zł na 1,14 zł za każdą godzinę zajęć. W 2022 roku do budżetu wpłynęło 27 097,62 zł
71	XXXVI/357/2018	12.10.2018	Regulaminu określającego wysokość stawek i szczegółowe warunki przyznawania nauczycielom dodatków do wynagrodzenia zasadniczego, szczegółowe warunki obliczania wypłacania wynagrodzenia za godziny zastępstw oraz wysokość nagród ze specjalnego funduszu nagród.	Regulamin określa poszczególne stopnie awansu zawodowego do dodatku za wysługę lat, dodatku motywacyjnego, funkcyjnego oraz za warunki pracy nauczycieli. Zgodnie z Zarządzeniem Wójta w 2022 roku: 1. Dodatek motywacyjny dla dyrektorów szkół wynosił średnio 30% 2. Dodatek funkcyjny dla dyrektorów szkół wynosił 34%-49%
72	VII/52/2019	18.06.2019	Ustaleni tygodniowego	Ustawa Karta Nauczyciela

			obowiązkowego wymiaru godzin zajęć dla nauczycieli szkół, przedszkoli i innych placówek przedszkolnych dla których organem prowadzącym jest Gmina Grybów	określa pensum godzin dla nauczycieli pracujących z dziećmi 6-letnimi - 22 godziny tygodniowo oraz z dziećmi młodszymi - 25 godzin tygodniowo
73	VII/53/2019	18.06.2019	Ustalenia planu sieci publicznych szkół podstawowych prowadzonych przez Gminę Grybów oraz określenia granic obwodów publicznych szkół podstawowych od 1 września 2019 r.	Ustalono plan sieci publicznych szkół podstawowych prowadzonych przez Gminę Grybów, który nadal obowiązuje.
74	VIII/61/2019	17.07.2019	Określenia sposobu konsultowania z organizacjami pozarządowymi i podmiotami wymienionymi w art.3 ust.3 ustawy o działalności pożytku publicznego i wolontariacie, projektów aktów prawa miejscowego Gminy Grybów w dziedzinach dotyczących działalności statutowej tych organizacji	W 2022 roku przeprowadzono 2 konsultacje. Pierwsza dot. Programu Gminy Grybów z organizacjami pozarządowymi oraz innymi podmiotami prowadzącymi działalność pożytku publicznego na rok 2023. Druga dot. Programu Opieki nad Zwierzętami na rok 2022.
75	XXVI/357/2018	12.10.2018	Regulaminu określającego wysokość stawek i szczegółowe warunki przyznawania nauczycielom dodatków do wynagrodzenia zasadniczego, szczegółowe warunki obliczania i wypłacania wynagrodzenia za godziny ponadwymiarowe i godziny doraźnych zastępstw oraz wysokość nagród ze specjalnego funduszu nagród zmienionej uchwałą Nr XIII/122/2019 Rady Gminy Grybów z dnia 12 grudnia 2019 r. Zmiany Uchwała Nr XIII/122/2019 Rady Gminy Grybów z dnia 12.12. 2019 Uchwała Nr XLIII/419/2022 Rady Gminy Grybów z dnia 22.09.2022	W Uchwale doprecyzowano zasady wypłacania godzin nauczycielom w warunkach trudnych i uciążliwych. W myśl zmiany przepisów dołożono dodatek funkcyjny dla mentora w wysokości 3 %.
76	XLII/407/2022	16.08.2022	Ustalenia wysokości cen za korzystanie z obiektów i urządzeń użyteczności publicznej Gminy Grybów, będących w zarządzie Gminnego Ośrodka Sportu i Rekreacji w Grybowie. Zmiany Uchwała Nr XLII/448/2022 Rady Gminy Grybów z dnia 15.12. 2022	Ustalono nowy cennik za korzystanie z obiektów i urządzeń użyteczności publicznej Gminy Grybów, będących w zarządzie Gminnego Ośrodka Sportu i Rekreacji.

77	XLII/409/2022	16.08.2022	Określenia średniej ceny jednostki paliwa w Gminie Grybów na rok szkolny 2022/2023	Stawka za litr wynosi: Pb 95- 7,42 zł, Pb 98- 8,22 zł, olej napędowy – 7,69 zł i gaz 3,40 zł.
78	XXIX/296/2021	22.07.2021	Wprowadzenia regulaminu korzystania z Otwartych Stref Aktywności oraz Tras sportowo-rekreacyjnych, zlokalizowanych na terenie Gminy Grybów	Określa Regulamin korzystania z Otwartych Stref Aktywności zlokalizowanych na terenie Gminy Grybów oraz Regulamin Tras sportowo-rekreacyjnych zlokalizowanych na terenie Gminy Grybów w miejscowości Biała Niżna
79	XXXIV/333/2021	13.12.2021	Warunków i trybu finansowania zadania własnego Gminy Grybów w zakresie rozwoju sportu	Ogłoszono konkurs wniosków o dotację dla klubów sportowych na realizację zadania własnego Gminy Grybów w zakresie rozwoju sportu w roku 2022. Udzielono dotacji 3 klubom sportowym na kwotę 48 000,00 zł.
80	XLV/435/2022	24.11.2022	w sprawie: Programu współpracy Gminy Grybów z organizacjami pozarządowymi oraz innymi podmiotami prowadzącymi działalność pożytku publicznego na rok 2023.	W roku 2022 zaplanowano wysokość środków w kwocie 200 tys. zł na realizację programu współpracy z organizacjami pozarządowymi oraz innymi podmiotami prowadzącymi działalność pożytku publicznego na rok 2023
81	XLI/401/2022	28.06.2022	Przyjęcia Lokalnego Programu Wspierania Edukacji Uzdolnionych Dzieci i Młodzieży pobierającej naukę na terenie Gminy Grybów	Realizacja nastąpi na przełomie sierpnia i września 2023 r. po rozpatrzeniu wniosków przez powołaną Komisję ds. rozpatrywania wniosków.
82	XLIII/417/2022	22.09.2022	Regulaminu przyznawania stypendiów oraz nagród dla uczniów w ramach Lokalnego Programu Wspierania Edukacji Uzdolnionych Dzieci i Młodzieży pobierającej naukę na terenie Gminy Grybów	Kryteria związane z ubieganiem się o stypendium. Stypendia indywidualne w kwocie od 500 zł do 1500 zł. Stypendia grupowe w formie nagród rzeczowych
83	XXI/199/2017	10.03.2017	Określenia kryteriów na drugim etapie postępowania rekrutacyjnego dla przedszkoli i oddziałów przedszkolnych, dla których organem prowadzącym jest Gmina Grybów Zmiany Uchwała Nr XLIII/418/2022 Rady Gminy Grybów z dnia 22.09.2022	Uchwała dot. kryterium rekrutacji. Kandydat podlega obowiązkowi odbycia rocznego przygotowania przedszkolnego.
84	XLIV/428/2022	21.10.2022	Przyjęcia Regulaminu korzystania z Miasteczka Ruchu Drogowego zlokalizowanego w miejscowości Krużłowa Wyżna	Obowiązuje podczas korzystania z nowo wybudowanego Miasteczka Ruchu Drogowego zlokalizowanego w miejscowości Krużłowa Wyżna
85	XLV/439/2022	24.11.2022	Określenia stawki za 1 kilometr przebiegu pojazdu będącej podstawą do ustalenia	Stawka za 1 kilometr w 2022 r. wynosiła: - 0,5214 zł dla pojazdów o poj.

			zwrotu rodzicom kosztów przewozu dzieci, młodzieży i uczniów do placówek oświatowych, o których mowa w art. 32 ust. 6 i art. 39 ust. 4 ustawy z dnia 14 grudnia 2016 roku - Prawo oświatowe	skokowej silnika do 900 cm ³ - 0,8358 zł dla pojazdów o poj. skokowej powyżej 900 cm ³
Ochrona środowiska				
86	XIII/123/2016	22.03.2016	Ustalenia zasad udzielania dotacji celowych ze środków budżetu Gminy Grybów na dofinansowanie inwestycji polegających na budowie przydomowych oczyszczalni ścieków	Wysokość dotacji wynosi 5 000 zł dla jednego wnioskodawcy z zastrzeżeniem, że nie może przekraczać 40% kosztów przedsięwzięcia. W roku 2022 w budżecie zabezpieczono środki na ten cel w kwocie 100 000 zł.
87	XXVIII/272/2017	28.11.2017	Ustalenia regulaminu udzielania dotacji na wymianę nie ekologicznych źródeł ciepła w gospodarstwach domowych w ramach Projektów finansowanych z Regionalnego Programu Operacyjnego Województwa Małopolskiego na lata 2014-2020. Zmiany Uchwała Nr XXXIV/344/2018 Rady Gminy Grybów z dnia 05.07.2018 Uchwała Nr XLII/411/2022 Rady Gminy Grybów z dnia 16.08.2022	Wprowadzono kotły na biomasę oraz pompy ciepła. W roku 2022 w ramach projektu wymieniono 48 kotłów na kwotę 634 099,00 zł.
88	XXV/247/2021	26.02.2021	Uchwalenia Regulaminu udzielania i rozliczania dotacji celowych na realizację zadania pn. " Wymiana systemów grzewczych do uzyskania wymaganego efektu ekologicznego na terenie Gminy Grybów" ze środków budżetu Gminy Grybów Zmiany Uchwała Nr XXXIII/322/2021 Rady Gminy Grybów z dnia 16.11.2021	W roku 2022 nie ogłaszano naboru ze względu na to, że nabór został ogłoszony z pozyskanych środków zewnętrznych w ramach RPO 2014-2020.
89	XXIX/284/2017	28.12.2017	Uchwalenia Programu usuwania wyrobów zawierających azbest z terenu Gminy Grybów na lata 2017-2032.	W roku 2022 odebrano od mieszkańców Gminy Grybów – 352,77 ton eternitu (z 118 budynków) - finansowanie ze środków Regionalnego Programu Operacyjnego pozyskane przez Starostwo Powiatowe w Nowym Sączu
90	XIII/121/2019	12.12.2019	Przyjęcia Regulaminu udzielenia dotacji celowej ze środków budżetu Gminy Grybów na dofinansowanie zakupu i montażu odnawialnych źródeł energii	Nabór wniosków na odnawialne źródła energii obowiązuje od 2020 roku. Zabezpieczono w 2022r. środki na ten cel to 200 000 zł a wydatkowano 197.396,16 zł

91	XV/138/2020	27.02.2020	Uchwalenia Regulaminu utrzymania czystości i porządku na terenie Gminy Grybów. Zmiany Uchwała Nr XXXII/312/2021 Rady Gminy Grybów z dnia 19.10.2021	Wprowadzono nowe częstotliwości odbioru odpadów komunalnych z terenu Gminy Grybów
92	XV/139/2020	27.02.2020	Szczegółowego sposobu i zakresu świadczenia usług w zakresie odbierania odpadów komunalnych od właścicieli nieruchomości i zagospodarowania tych odpadów oraz częstotliwości odbioru odpadów komunalnych. Zmiany Uchwała Nr XXXII/313/2021 Rady Gminy Grybów z dnia 19.10.2021	Wprowadzono zmianę częstotliwości odbioru odpadów zmieszanych i bioodpadów na okres od 1 czerwca do 31 sierpnia.
93	XV/141/2020	27.02.2020	Terminu, częstotliwości i trybu uiszczania opłaty za gospodarowanie odpadami komunalnymi	Uchwała obowiązuje od 1 kwietnia 2020 roku i określa terminy, częstotliwość i sposób dokonywania opłaty za gospodarowanie odpadami komunalnymi zbieranymi na terenie nieruchomości na których zamieszkują mieszkańcy oraz wprowadza zmianę terminu płatności opłaty dla nieruchomości, na której znajduje się domek letniskowy, lub innej nieruchomości wykorzystywanej na cele rekreacyjno-wypoczynkowe za rok z góry z 15 listopada na 15 marca za dany rok.
94	XVII/170/2020	26.05.2020	Określenia wymagań jakie powinien spełniać przedsiębiorca ubiegający się o uzyskanie zezwolenia na opróżnianie zbiorników bezodpływowych i transport nieczystości ciekłych od właścicieli nieruchomości na terenie Gminy Grybów.	W 2022 roku wydano 2 zezwolenie
95	XIX/191/2020	10.07.2020	Przyjęcia „Aktualizacji Programu Ochrony Środowiska dla Gminy Grybów na lata 2020-2023 z prognozą do roku 2027”.	Na podstawie Programu prowadzone są działania związane z ochroną środowiska.
96	XXIII/217/2020	26.11.2020	Aglomeracji Grybów- Kąclowa	Wyznaczono aglomerację Grybów - Kąclowa o równoważnej liczbie mieszkańców (RLM) 3008 z oczyszczalnią ścieków w miejscowości Kąclowa oraz Ptaszkowa
97	XXIII/218/2020	26.11.2020	Aglomeracji Grybów-Stróże	Wyznaczono aglomerację Grybów - Stróże o równoważnej

				liczbie mieszkańców (RLM) 9843 z oczyszczalnią ścieków w miejscowości Stróże
98	XXV/242/2021	26.02.2021	Pożyczki długoterminowej w Wojewódzkim Funduszu Ochrony Środowiska i Gospodarki Wodnej w Krakowie na zadanie „Uporządkowanie gospodarki ściekowej w miejscowościach Biała Niżna, Gródek, Stróże, Wyskitna, Polna, Chodorowa, Krużłowa Niżna, Krużłowa Wyżna, Siołkowa	W 2021r. zaciągnięto pożyczkę w Wojewódzkim Funduszu Ochrony Środowiska i Gospodarki Wodnej w Krakowie długoterminową pożyczkę do kwoty 12 000.000,00 zł z przeznaczeniem na realizację zadania inwestycyjnego. W 2022 r. spłacono odsetki w wysokości: 511 969,32 zł.
99	XXXVII/370/2022	25.03.2022	Przyjęcia „Programu opieki nad zwierzętami bezdomnymi oraz zapobieganiu bezdomności zwierząt na terenie Gminy Grybów w 2022r.”	Program opieki nad zwierzętami bezdomnymi oraz zapobieganiu ich bezdomności na rok 2022. Kwota przeznaczona na realizację: 41 631,82 zł.
100	XXX/303/2021	09.09.2021	Regulaminu dostarczania wody i odprowadzania ścieków na terenie Gminy Grybów	Regulamin określa prawa i obowiązki przedsiębiorstwa wodociągowo-kanalizacyjnego oraz odbiorców usług na terenie Gminy Grybów
101	XXXIV/331/2021	13.12.2021	Wyboru metody ustalenia opłaty za gospodarowanie odpadami komunalnymi oraz ustalenia wysokości tej opłaty Zmiany Uchwała Nr XXXV/336/2021 Rady Gminy Grybów z dnia 30.12.2021	Uchwała obowiązuje od 1 stycznia 2022 r. do 31 grudnia 2022 r. Określa stawki opłat za gospodarowanie odpadami komunalnymi i wysokość zwolnienia w części z opłaty właścicieli nieruchomości zabudowanych budynkami mieszkalnymi jednorodzinnymi, kompostujących bioodpady stanowiące odpady komunalne w kompostowniku przydomowym.
102	XLV/443/2022	24.11.2022	Wyboru metody ustalenia opłaty za gospodarowanie odpadami komunalnymi oraz ustalenia wysokości tej opłaty	Uchwała będzie obowiązywać od 1 stycznia 2023 r. Określa stawki opłat za gospodarowanie odpadami komunalnymi i wysokość zwolnienia w części z opłaty właścicieli nieruchomości zabudowanych budynkami mieszkalnymi jednorodzinnymi, kompostujących bioodpady stanowiące odpady komunalne w kompostowniku przydomowym.
103	XXXIV/332/2021	13.12.2021	Wzoru deklaracji o wysokości opłaty za gospodarowanie odpadami komunalnymi składanej przez właścicieli nieruchomości położonych na terenie Gminy Grybów	Wprowadza wzór deklaracji o wysokości opłaty za gospodarowanie odpadami komunalnymi, składanej przez właścicieli nieruchomości położonych na terenie Gminy Grybów.
104	XXXVI/350/2022	03.02.2022	Przyjęcia „Założeń do planu zaopatrzenia w ciepło, energię elektryczną i paliwa gazowe dla Gminy Grybów na lata	W 2022 r. realizowano projekty wymiany kotłów, projekty związane z montażem OZE. Fotowoltaika- 35

			2021-2036"	Kolektory słoneczne- 2 Pompy ciepła- 2 Wymiany kotłów 48 Kocioł elektryczny - 1
105	XXXVI/351/2022	03.02.2022	Przyjęcia aktualizacji „Planu Gospodarki Niskoemisyjnej dla Gminy Grybów” Zmiany Uchwała Nr XLI/400/2022 Rady Gminy Grybów z dnia 28.06.2022	W 2022 r. realizowano projekty wymiany kotłów, projekty związane z montażem OZE. Fotowoltaika- 35 Kolektory słoneczne- 2 Pompy ciepła- 2 Wymiany kotłów 48 Kocioł elektryczny - 1
106	XXXVII/366/2022	25.03.2022	Zasad udzielenia spółkom wodnym dotacji z budżetu Gminy Grybów, trybu postępowania w sprawie udzielenia dotacji i sposobu jej rozliczenia	W 2022 r. została udzielona dotacja dla: Spółki Wodociągowej w Cieniawie na zadanie pn. „Przebudowa wodociągu stalowego na PCV od podstacji przy remizie do rozwidlenia koło budynku nr 57" - kwota dotacji 35 000 zł.
107	XXXVII/367/2022	25.03.2022	Przyznania dotacji na prace konserwatorskie w obiekcie zabytkowym wpisanym do rejestru zabytków pod numerem A-119/105 z dnia 25 marca 1969r.	W 2022 r. została przyznana dotacja w kwocie 30 tys. zł dla Rzymskokatolickiej Parafii pw. Imienia Maryi Panny w Ptaszkowej, na prace konserwatorskie przy malowidłach na ścianie zachodniej i północnej transeptu w kościele pw. Wszystkich Świętych w Ptaszkowej.
108	XXXVII/368/2022	25.03.2022	Przyznania dotacji na prace konserwatorskie w obiekcie zabytkowym wpisanym do rejestru zabytków pod numerem Ks.B-241/M z dnia 23 listopada 2011 r.	W 2022 r. została przyznana dotacja w kwocie 45 tys. zł dla Rzymskokatolickiej Parafii pw. Narodzenia NMP w Kruźlowej Wyżnej, na konserwację ołtarza z obrazem św. Antoniego oraz prace konserwatorskie w zakrystii.
109	XXXVII/369/2022	25.03.2022	Ustalenia wysokości ekwiwalentu pieniężnego dla strażaków ratowników Ochotniczych Straży pożarnych z terenu Gminy Grybów uczestniczących w działaniach ratowniczych, akcjach ratowniczych, szkoleniach i ćwiczeniach.	W 2022 r. wypłacono ekwiwalent za szkolenia dla strażaków ochotników w wysokości 525,00 zł.
110	XXXIX/388/2022	30.05.2022	Wyznaczenia na terenie Gminy Grybów miejsca do prowadzenia handlu w piątki i soboty przez rolników i ich domowników	W miejscowości Biała Niżna działka 464/1 wyznaczono teren do prowadzenia handlu dla rolników i ich domowników.
111	XLII/410/2022	16.08.2022	Przyjęcia Gminnego Programu Opieki nad Zabytkami Gminy Grybów na lata 2022-2025	Dofinansowanie do prac rewaloryzacyjnych przy obiektach nie będących własnością gminy: Remont

				<p>konserwatorski kapliczki z 1858 r. pw. Matki Boskiej Częstochowskiej w Kąclowej, koszt całego remontu: 27 060,00 zł, dofinansowanie z Urzędu Marszałkowskiego 5 000,00 zł. Coroczne przeznaczanie środków z budżetu gminy na dotacje na renowację zabytków wpisanych do rejestru zabytków – 1. Konserwacja ołtarza z obrazem św. Antoniego oraz prace konserwatorskie zakrystii, Krużłowa Wyżna, kwota dotacji 45 000,00 zł.</p> <p>2. Prace konserwatorskie przy malowidłach na ścianie zachodniej i północnej transeptu Kościoła pw. Wszystkich Świętych w Ptaszkowej, kwota dotacji 30.000,00 zł</p>
112	XLIV/427/2022	21.10.2022	Określenia zasad udzielania dotacji z budżetu Gminy Grybów na prace konserwatorskie, restauratorskie lub roboty budowlane przy zabytkach wpisanych do rejestru zabytków znajdujących się na terenie Gminy Grybów	Zasady będą obowiązywać od 01.01.2023 r.
113	XXXIV/230/2006	17.03.2006	Ustalenia górnych stawek opłat ponoszonych przez właścicieli nieruchomości za usługi w zakresie odbierania odpadów komunalnych oraz opróżniania zbiorników bezodpływowych.	<p>Uchwała obowiązuje do 15 grudnia 2022 r. Stawki wynosiły:</p> <ul style="list-style-type: none"> - od mieszkańca <p>1. Za niesegregowane odpady komunalne – 12 zł netto/ za 1 osobę rocznie</p> <p>2. Za zbierane i odbierane w sposób selektywny – 10 zł netto/za 1 osobę rocznie</p> <ul style="list-style-type: none"> - od pomiotów prowadzących dział. gospod. oraz innych niż mieszkańcy podmiotów i instytucji nieprowadzących działalności gospodarczej – 35 zł netto/ za m³
114	XLV/434/2022	24.11.2022	Określenia górnych stawek opłat ponoszonych przez właścicieli nieruchomości, za usługi pozbywania się nieczystości ciekłych z terenu nieruchomości, oraz właścicieli nieruchomości, którzy nie są obowiązani do ponoszenia opłat za gospodarowanie odpadami komunalnymi na rzecz gminy, za usługi w zakresie odbierania odpadów komunalnych	<p>Uchwała obowiązuje od 16 grudnia 2022 r. Określa wysokość górnych stawek opłat za usługi pozbywania się nieczystości ciekłych z terenu nieruchomości i za usługi w zakresie odbierania odpadów komunalnych, które wynoszą:</p> <ul style="list-style-type: none"> - za usługi w zakresie odbierania odpadów komunalnych – 350 zł brutto za 1 m³, a w przypadku nie wypełnienia obowiązku zbierania odpadów komunalnych w sposób selektywny – 700 zł brutto za 1

				m ³ - za usługi pozbywania się nieczystości ciekłych z terenu nieruchomości – 60 zł brutto za 1 m ³
Pomoc społeczna, Profilaktyka, Rozwiązywanie problemów alkoholowych				
115	XXIV/223/2020	29.12.2020	Przyjęcie Gminnego Programu Przeciwdziałania Przemocy w Rodzinie oraz Ofiar Przemocy w Rodzinie w Gminie Grybów na lata 2021-2025	W 2022 roku w ramach realizacji programu założono 28 Niebieskich Kart w celu rozwiązywania problemów przemocy w rodzinie, przy czym wszystkie Karty zostały założone przez funkcjonariuszy Policji.
116	XXIV/224/2020	29.12.2020	Przyjęcie Strategii Rozwiązywania Problemów Społecznych Gminy Grybów na lata 2021-2028	W 2022 roku zapewniono całodobową opiekę w Domu Pomocy Społecznej dla 31 osób z terenu Gminy Grybów. Również w 2022 roku skierowano do Domu Dziecka w Klęczanach 2 dzieci, do Placówki opiekuńczo-wychowawczej „Nasz dom” w Mochnacze Niżnej 2 dzieci, a 13 dzieci objęto opieką poprzez Rodzinę Zastępczą.
117	XXXIV/342/2018	5.07.2018	Ustalenia maksymalnej liczby zezwoleń na sprzedaż napojów alkoholowych na terenie Gminy Grybów	W 2022 r. wydano: 36 zezwoleń na sprzedaż do 4,5% i na piwo 26 zezwoleń powyżej 4,5% do 18% alkoholu (z wyjątkiem piwa) 26 zezwoleń powyżej 18% Alkoholu.
118	II/13/2018	14.12.2018	Podwyższenia kryterium dochodowego uprawniającego do korzystania z pomocy społecznej przez osoby objęte rządowym programem "Posiłek w szkole i w domu" na lata 2019-2023.	W 2022 r. kryterium dochodowe uprawniające osoby do korzystania z pomocy społecznej w ramach programu „posiłek w szkole i w domu” wynosiło 150 % kryterium zgodnie z ustawą o pomocy społecznej.
119	IX/89/2019	12.09.2019	Ustanowienia wieloletniego programu osłonowego Gminy Grybów w zakresie dożywiania „Posiłek w szkole i w domu” na lata 2019-2023	W 2022 roku z programu „Posiłek w szkole i w domu” skorzystało 759 dzieci.
120	XIV/127/2019	30.12.2019	Przyjęcia Gminnego Programu Wspierania Rodziny i Pieczy Zastępczej na lata 2020-2022	Asystenci zatrudnieni w GOPS realizowali założenia programu mające na celu poprawę funkcjonowania rodzin z problemami opiekuńczo-wychowawczymi. W 2022 r. wsparciem asystentów rodziny w Gminie Grybów objęte było 30 rodzin.
121	XVIII/175/2020	23.06.2020	Wyrażenia zgody na zawarcie porozumienia międzygminnego o powierzeniu Miastu Nowy Sącz zadania w zakresie udzielania świadczeń realizowanych przez Miejski Ośrodek Pomocy Społecznej w	W 2022 r. do Izby Wyrzeźwień w Nowym Sączu przewieziono 48 osób z terenu Gminy Grybów

			Nowym Sączu na rzecz osób zatrzymanych na obszarze gminy Grybów i dowiezionych do wytrzeźwienia do Izby Wytrzeźwień w Nowym Sączu	
122	XIX/183/2020	10.07.2020	Przyjęcia Regulaminu udzielania pomocy materialnej o charakterze socjalnym dla uczniów zamieszkałych na terenie Gminy Grybów.	W 2022 roku pomocy udzielono dla 456 uczniów w kwocie 824 162,60 zł.
123	XXIV/225/2020	29.12.2020	Szczegółowych zasad ponoszenia odpłatności za pobyt w ośrodkach wsparcia i mieszkaniach chronionych	W 2022 r. nie ponoszono odpłatności za pobyt w ośrodkach wsparcia i mieszkaniach chronionych.
124	XXVII/271/2021	18.05.2021	Określenia wzorów dodatku mieszkaniowego oraz deklaracji o dochodach gospodarstwa domowego Zmiany Uchwała Nr XXIX/299/2021 Rady Gminy Grybów z dnia 22.07.2021	Uchwała wprowadza wzory dodatku mieszkaniowego oraz deklaracji o dochodach gospodarstwa domowego
125	XXXIX/389/2022	30.05.2022	Przyjęcia Oceny Zasobów Pomocy Społecznej Gminy Grybów za 2021 rok	Przyjęcie oceny zasobów wynika z obowiązku ustawy o pomocy społecznej.
126	XXXVII/372/2022	25.03.2022	Przyjęcia sprawozdania z realizacji zadań z zakresu wspierania rodziny w Gminie Grybów za 2021 rok oraz potrzeb związanych z realizacją zadań na rok 2022	Przyjęcie sprawozdania wynika z obowiązku ustawy o pomocy społecznej.
127	XLV/437/2022	24.11.2022	Przyjęcia do realizacji projektu socjalnego pn. "Paczka Bożonarodzeniowa dla seniora 85+ w Gminie Grybów na lata 2022-2025".	Program został zrealizowany w grudniu 2022 roku. 465 osób z terenu Gminy Grybów w związku z projektem otrzymało paczki żywnościowe.
128	XXXVII/373/2022	25.03.2022	Przyjęcia Gminnego Programu Profilaktyki i Rozwiązywania Problemów Alkoholowych i Przeciwdziałania Narkomanii dla Gminy Grybów na rok 2022.	Środki na realizację programu pochodzą z opłat za korzystanie z zezwoleń na sprzedaż alkoholu. Do budżetu gminy na 2022 rok z tego tytułu uzyskano łącznie 450 000zł (w tym 370 tys. ze sprzedaży alkoholu a 80 tys. zł tzw. małpki)
129	XLVII/458/2022	28.12.2022	Przyjęcia Gminnego Programu Profilaktyki i Rozwiązywania Problemów Alkoholowych i Przeciwdziałania Narkomanii dla Gminy Grybów na rok 2023	Środki na realizację programu pochodzą z opłat za korzystanie z zezwoleń na sprzedaż alkoholu. Do budżetu gminy na 2023 rok z tego tytułu zaplanowano łącznie kwotę w wysokości 500 000zł (w tym 380 tys. ze sprzedaży alkoholu a 120 tys. zł tzw. małpki)
130	XXXVII/371/2022	25.03.2022	Przyjęcia Gminnego Programu Osłonowego „Korpus Wsparcia Seniorów” na rok 2022.	W 2022 r. z opieki na odległość w formie opaski bezpieczeństwa skorzystało 28 seniorów z terenu Gminy Grybów.

131	XXXVIII/381/2022	28.04.2022	Określenia zakresu pomocy udzielanej przez Gminę Grybów obywatelom Ukrainy w związku z konfliktem zbrojnym na terytorium tego państwa	W 2022 r. zostało wypłacone świadczenie z tytułu zapewnienia zakwaterowania i wyżywienia obywatelom Ukrainy na łączną kwotę 422 160,00 zł. Pokrycie dożywienia dzieci z Ukrainy w szkołach podstawowych na łączną kwotę 10 838,00 zł. Wypłata jednorazowego świadczenia dla obywateli Ukrainy na kwotę 55 500,00 zł.
132	XLVI/449/2022	15.12.2022	Utworzenia Klubu Senior+	Został uruchomiony Klub Senior+ dla osób w wieku 60+. Ma na celu aktywizację seniorów w życiu społecznym oraz przeciwdziała ich wykluczeniu.
Inne				
133	XI/100/2019	24.10.2019	Wyboru ławnika do Sądu Rejonowego w Gorlicach na kadencję 2020-2023	Podjęto uchwałę w której nadano nowy Statut. Uchwała obowiązuje od lipca 2019 roku
134	XVII/142/2008	21.05.2008	Utworzenia jednostki budżetowej o nazwie „Zakład Wodociągów i Kanalizacji” Zmiany Uchwała Nr XVII/166/2020 Rady Gminy Grybów z dnia 20.05.2020 Uchwała Nr XXVII/284/2021 Rady Gminy Grybów z dnia 22.06.2021	Wprowadzenie wykonywanie zadań o charakterze użyteczności publicznej w zakresie zbiorowego zaopatrzenia w wodę i zbiorowego odprowadzania ścieków, świadczenia innych usług komunalnych, zimowego utrzymania dróg oraz w zakresie transportu osób oraz innych usług transportowych
135	XXV//249/2021	26.02.2021	Statutu Gminy Grybów Zmiany Uchwała Nr XLVI/447/2022 Rady Gminy Grybów z dnia 15.12.2022	W statucie Gminy nastąpiła zmiana nazwy jednostki organizacyjnej Gminy Grybów tj. Gminnego Ośrodka Sportu i Rekreacji w Ptaszkowej.
136	XXXVII/374/2022	25.03.2022	Przyjęcia sprawozdań z działalności komisji stałych Rady Gminy Grybów za rok 2021	Zgodnie z obowiązującymi przepisami Komisje Rady Gminy Grybów złożyły sprawozdania ze swojej działalności za rok 2021
137	XXXVII/375/2022	25.03.2023	Przyjęcia planów pracy komisji stałych Rady Gminy Grybów na rok 2022.	W 2022 roku zostały opracowane Plany Prac Komisji Stałych
138	XLI/393/2022	28.06.2022	Udzielenia wotum zaufania Wójtowi Gminy Grybów	Wójt Gminy Grybów uzyskał jednogłośnie wotum zaufania
139	XLI/394/2022	28.06.2022	Zatwierdzenia sprawozdania finansowego oraz sprawozdania z wykonania budżetu	Jednogłośnie przyjęte zostało sprawozdanie z wykonania budżetu Gminy Grybów.
140	XXVIII/288/2021	28.06.2022	Udzielenia Wójtowi Gminy Grybów absolutorium z tytułu	Radni jednogłośnie udzielili Wójtowi Gminy Grybów

			wykonania budżetu Gminy Grybów za 2021 rok.	absolutorium.
141	XXXIII/328/2021	16.11.2021	Ustalania wynagrodzenia dla Wójta Gminy Grybów	Została ustalona wysokość wynagrodzenia Wójta Gminy Grybów.
142	XXXVI/352/2022	03.02.2022	Ustalania wysokości diet przysługujących radnym Gminy Grybów oraz zasad ich przyznawania	Została ustalona miesięczna zryczałtowana dieta radnym Gminy Grybów.
143	XXXVI/353/2022	03.02.2022	Ustalania miesięcznej diety dla sołtysów jednostek pomocniczych Gminy Grybów	Została ustalona miesięczna zryczałtowana dieta sołtysom jednostek pomocniczych Gminy Grybów.
144	XXXVI/354/2022	03.02.2022	Rozpatrzenia skargi na działania gminnej jednostki organizacyjnej Gminy Grybów	Skarga wniesiona przez mieszkańca m. Binczarowa na działania Gminnego Ośrodka Pomocy Społecznej w Grybowie, została uznana za bezzasadną.
145	XII/116/2019	28.11.2019	Utworzenia jednostki organizacyjnej Gminy Grybów o nazwie: "Gminne Centrum Usług Wspólnych w Grybowie" oraz nadania jej statutu. Zmiany Uchwała Nr XXXVII/376/2022 Rady Gminy Grybów z dnia 25.03.2022 Uchwała Nr XLVI/446/2022 Rady Gminy Grybów z dnia 15.12.2022	Utworzona jednostka organizacyjna GCUW oraz nadanie jej statutu. Prowadzona jest wspólna obsługa finansowa i rachunkowa przez GCUW również dla GOSIR z wyłączeniem obsługi kasowej dla GOSIR.
146	XXXIX/390/2022	30.05.2022	Rozpatrzenia skargi na działania kierownika gminnej jednostki organizacyjnej Gminy Grybów	Skarga wniesiona przez Uczniowski Klub Sportowy w Ustrobnej na działania Dyrektora GOSIR w Grybowie, została uznana za zasadną.
147	XLII/412/2022	16.08.2022	Uznania petycji na zasługującą na uwzględnienie	Petycja w sprawie utworzenia Młodzieżowej Rady Gminy Grybów została uznana za zasługującą na uwzględnienie.
148	I/4/2018	22.11.2018	Ustalania składów osobowych stałych Komisji Rady. Zmiany Uchwała Nr XLII/413/2022 Rady Gminy Grybów z dnia 16.08.2022	W składzie Komisji Infrastruktury i Mienia Komunalnego oraz Komisji Oświaty nastąpiła zmiana- w miejsce byłego radnego Lucjana Janus wprowadzono radnego Antoniego Kruczek.
149	XII/115/2019	28.11.2019	Uchwalenia Statutu Gminnego Ośrodka Pomocy Społecznej w Grybowie	Powierzenie prowadzenia Klubu Senior+ przez GOPS, który funkcjonuje w oparciu o regulamin organizacyjny ustalony zarządzeniem Kierownika GOPS.

			Zmiany Uchwała Nr XLIII/416/2022 Rady Gminy Grybów z dnia 22.09.2022	
150	XLIV/429/2022	21.10.2022	Rozpatrzenia skargi na działania kierownika gminnej jednostki organizacyjnej	Skarga mieszkanki m. Siołkowa na działania Dyrektora Zespołu Szkolno-Przedszkolnego w Siołkowej, została uznana za bezzasadną.
151	XVII/159/2016	06.10.2016	Utworzenia gminnej jednostki organizacyjnej pod nazwą „Gminny Ośrodek Sportu i Rekreacji w Grybowie" oraz nadania jej statutu. Zmiany Uchwała Nr XLV/436/2022 Rady Gminy Grybów z dnia 24.11.2022	Zmiany dotyczą siedziby i struktury GOSIR oraz zakresu jego działalności.